S/. 0.70

"Año de la universalización de la salud"

RED AMAZONICA DE PRENSA

AHORA

"La verdad para el cambio"

DIRECTORA: PATRICIA ARIAS DE LOZADA
E-mail: graficanetuca@gmail.com
graficanet.publicidad@gmail.com

PUCALLPA, SÁBADO 15 DE FEBRERO DEL 2020 - AÑO XXXII - 95727
http://www.diarioahora.pe / Jr. Zavala #675 - Pucallpa
Denuncias al whatsapp 998766090 - 942621976 - TELF. 061-785837

FORMA PARTE DE NUESTRO DIARIO
Envíanos:
- Tu Opinión
- Tu Denuncia
- Tu Reclamo
-Audio, Foto y Video
942621976
diario ahora

En la región Ucayali

Piden promover consumo del Sacha Inchi

Lo abandonaron semi desnudo en la vía pública

"Pepean" a joven galán

Proceso culminará a fin de año:

Contraloría absorverá OCI en Regiones y Municipios

Comisión del consejo regional

Hallan cementerio de Ambulancias Diresa

Advierte Director UGEL de Coronel Portillo

"Las matrículas son gratuitas"

Mañana jugará con Arequipa

Pucallpa derrotó a Iquitos 3-1

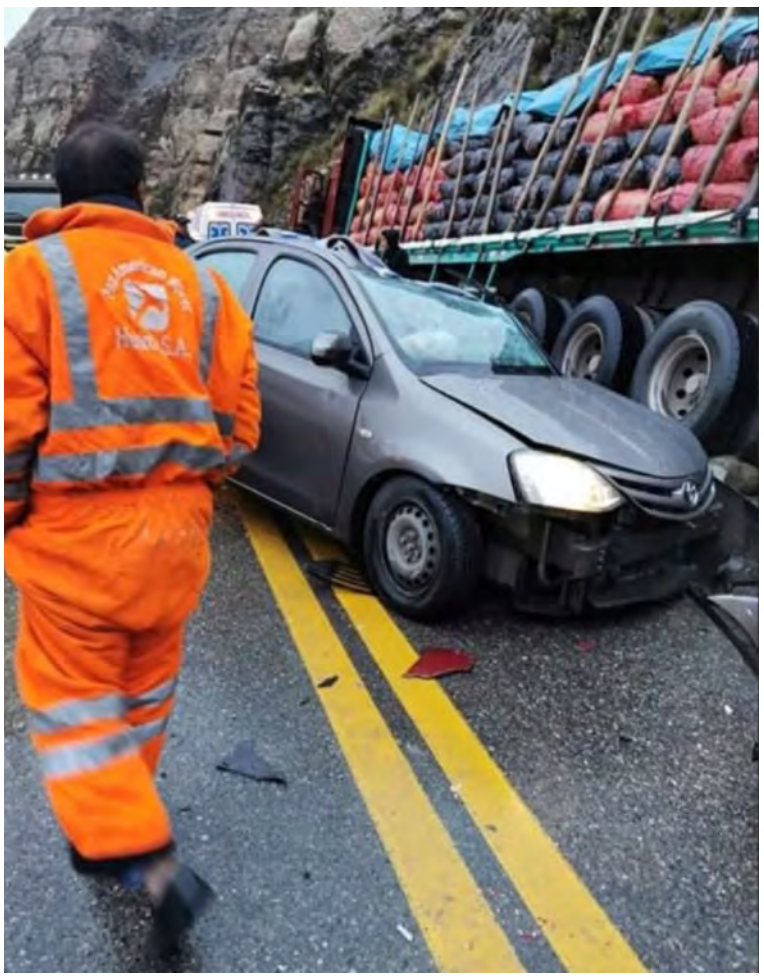

En el km 138 de la carretera Central:

3 MUERTOS DEJA CHOQUE MÚLTIPLE

Resultó herido durante conflicto predial en urb. Huerto Edén

NIÑO SALVA DE MORIR BALEADO

El galimatías que terminó ayer con la renuncia de algunos ministros sugiere que el Gobierno no tiene claro qué causó las deserciones

CARGOS A DISPOSICIÓN

Fuente: EL COMERCIO

Los ministros, suele decirse, son los fusibles de un gobierno. Cuando se produce un cortocircuito en los sectores que encabezan, ellos 'vuelan' para evitar que el problema escale y ponga a todo el Ejecutivo en crisis. La idea es cambiarlos rápidamente para volver a la normalidad y atenuar, en la medida de lo posible, el costo político del desaguisado que suscitó originalmente la turbulencia.

Ese recurso, sin embargo, pierde eficacia si, producido el cortocircuito, el fusible –siempre hablando en lenguaje figurado, por supuesto– se limita a expresar una disposición a 'volar' y la decisión del eventual cambio demora hasta convertirse en un problema en sí misma.

La reflexión viene a cuento a raíz del berenjenal suscitado ayer dentro del Gabinete que encabeza Vicente Zeballos y que terminó con la dimisión de los encargados de las carteras de Justicia, Educación y Transportes y Comunicaciones (MTC), que se suman a la del defenestrado ministro de Energía y Minas (Minem). Pero recapitulemos.

Desde la mañana comenzaron a correr rumores de que, en la estela del sismo desatado por la reunión del 9 de enero entre los representantes de Odebrecht y el entonces titular del Minem, Juan Carlos Liu Yonsen, varios ministros dejarían el Gabinete. Como se sabe, tanto el ya licenciado procurador ad hoc para el Caso Lava Jato Jorge Ramírez como el propio exministro se encargaron de revelar en los últimos días que ellos no habían sido los únicos funcionarios estatales enterados de la cita o involucrados en su organización. Sus testimonios, en efecto, dejaron en una posición más que incómoda a la responsable de la cartera de Justicia, Ana Teresa Revilla, y al ministro Zeballos, quienes habrían conocido del encuentro.

No obstante, conforme corrieron las horas, se supo que solamente se habían producido algunas renuncias a medias: Revilla, por ejemplo, le dijo a este Diario que había puesto su "cargo a disposición" y que sería el mandatario el que decidiría su continuidad porque él "es el que gobierna el país", mientras que el titular del MTC, Edmer Trujillo (cuya permanencia en el cargo era cuestionada desde hace tiempo al haber sido incluido en la reapertura de la investigación fiscal de los presuntos pagos irregulares por la construcción del hospital de Moquegua), había presentado una carta en la que expresaba su voluntad de apartarse del cargo hacía días, y no había recibido respuesta.

La incertidumbre de la ciudadanía a esas alturas era total y la sensación de que en el Gobierno cundía el desconcierto, generalizada. ¿Por qué no cogía el presidente Vizcarra al toro por las astas y dejaba caer la parte del Gabinete que le estaba ocasionando problemas para reemplazarla con personas que le inyectaran nuevo oxígeno a su gestión? Lejos de obtener una respuesta, la pregunta que tanta gente se hacía adquirió de pronto una dimensión más profunda, pues a mitad de la tarde más de un medio apuntaba a que todos los miembros del Gabinete habían puesto sus cargos a disposición. Un ofrecimiento que finalmente solo fue concretado en el caso de la ministra de Educación, Flor Pablo, cuya salida todavía no ha tenido una explicación oficial y que seguro conoceremos al detalle en los próximos días.

La verdad, empero, es que todo el lío que contemplamos los peruanos ayer no es otra cosa que la constatación de que el Gobierno ni siquiera tiene clara su posición respecto al tema que desencadenó la deserción, por lo menos, de los ministros Liu y Revilla. O dicho en otras palabras, si, por un lado, el encuentro entre Odebrecht y el ministro Liu –del que, como mencionamos, estaban al tanto otros miembros del Gabinete– era pernicioso, el Ejecutivo sencillamente no debió aceptar que alguien acudiese a la cita. Si, en cambio, esta no tenía nada de venenosa, entonces no tendría por qué haber generado los recambios de anoche.

Más allá de los cambios ministeriales de anoche queda la sensación agria pero indeleble de que el Gobierno no actúa de manera transparente.

Advierte Director UGEL de Coronel Portillo

"Las matrículas son gratuitas"

Luego que los padres de familia de la institución educativa Inmaculada, denunciaran que dentro de esta institución se viene haciendo cobros excesivos, el director de la Unidad de Gestión Educativa Local (UGEL) de Coronel Portillo, Joel Córdova Bardales; ratificó que las matrículas son gratuitas.

"Hay especialistas de la Ugel de Coronel Portillo, quienes vienen haciendo la visita de acompañamiento, en este período de matrículas. Los padres de familia que sientan que están siendo vulnerados sus derechos, o ven que los cobros son excesivos, pueden acudir a la Ugel", explicó.

El titular de la Ugel de Coronel Portillo, lamentó que actualmente hay un déficit de personal, para el trabajo de campo que ayude a monitorear a toda las instituciones de la provincia.

"La Ugel monitoria la matricula, condición de la infraestructura, llegada de materiales educativos y la presencia de los docentes desde el primer día de iniciarse la jornada educativa 2020", aseguró.

Agregó que dé actualmente están siendo procesado varios directores al cual se les ha encontrado responsabilidad, faltas administrativas y otros. (A. Segovia).

Para ser trasladada a Lima

Mujer con cáncer de mama pide apoyo

Damaris Arévalo Shapiama, es una mujer de tan solo 47 años de edad, que hace aproximadamente un mes fue diagnosticada con cáncer a las mamas.

Ahora esta mujer, solicita apoyo, para poder acudir de manera inmediata. Por ello pidió a las personas a solidarias para poder costear los gastos del tratamiento, que lo realizará en la ciudad de Lima, en el hospital Dos de Mayo.

Es por ello, que Arévalo Shapiama, está realizando una actividad para este sábado 15 de febrero, en el jirón Bolognesi 578, en el distrito de Manantay. Una pollada.

Damaris hace un llamado a las autoridades brindarle un granito de arena en esta ardua lucha que emprenderá con el cáncer. Cualquier ayuda llamar al celular 937490151. Del mismo modo esta mujer solicita mayor compromiso a las autoridades del sector salud en la lucha contra el cáncer que día a día viene destruyendo familias. (A. Segovia).

También enripio 800 metros lineales del Jr. Los Cedros

Alcalde Víctor Hugo López inauguró alcantarillas en el A.H Iván Sikic

Boom de obras se inició en el distrito de Manantay, haciendo realidad el anhelo de miles de familias que demandan calles enripiadas para transitar con seguridad las 24 horas y alcantarillas para evitar inundaciones en tiempos de lluvia, que prioriza el alcalde, Víctor Hugo López Ríos, mejorando la condición y calidad de vida de la población manantaína.

Luego de muchos años de reclamos y solicitudes a gobiernos pasados, los pobladores del asentamiento humano Iván Sikic fueron atendidos por la autoridad distrital López Ríos, con la construcción de 7 alcantarillas de concreto armado, que benefició a vecinos del jirón Los Cedros y calles adyacentes, quienes ahora dejarán de sufrir inundaciones y prevenir enfermedades respiratorias, canalizando las aguas pluviales.

Asimismo, se mejoró la transitabilidad con el enripiado de 800 metros lineales del jirón Los Cedros, desde el jirón Los Olivos hasta la avenida Manantay; ahora nuestros amigos conductores podrán circular con normalidad y las familias tendrán facilidad de movilizarse ante cualquier emergencia.

La ceremonia de inauguración se desarrolló en horas de la tarde del jueves 13, con la presencia de la primera regidora y presidente de la Comisión de Obras, Desarrollo Urbano, Rural, Tránsito y Transporte, María de Guadalupe Sánchez Mathews, también el regidor Freddy Yumbato Taricuarima miembro de dicha comisión; asimismo el presidente de la Comisión de Seguridad Ciudadana y Defensa Civil, regidor Erick Vásquez Soto, funcionarios y población en general.

Municipalidad provincial de atalaya y red de salud

Evalúan firma de convenio interinstitucional

La directora de la Red de Salud Dra. Marcela Hilario Tenorio presentó ante el alcalde de Atalaya la propuesta de Convenio Interinstitucional entre la Municipalidad Provincial de Atalaya y la Red de Salud Atalaya, en el Marco de la Prevención y Control de Enfermedades Infecciosas: Dengue, VIH/Sida y TBC en la Provincia de Atalaya, con el propósito de realizar trabajos de promoción y prevención de estas enfermedades en nuestra localidad.

El biólogo Jhonny Flores Ramírez, expuso como antecedentes los numerosos casos de dengue que se vienen incrementando en la ciudad de Pucallpa y los casos presentados en la Convención – Cuzco y Madre de Dios, que se encuentran muy cerca al distrito de Sepahua, es por ello que urge la realización de los trabajos preventivos, como los que se venían realizando el año pasado para seguir con el índice cero de casos en Atalaya.

Explicó a los presentes la importancia de contar con 10 profesionales técnicos para acelerar los trabajos de promoción, prevención y tratamiento del Dengue, pacientes con VIH y TBC, así mismo, equipos como una furgoneta e indumentaria para el personal, presupuesto que asciende a un promedio de S/. 139.000.00 soles. Mientras que la Red de Salud también contratará los servicios de otros 4 técnicos para realizar similar labor en el distrito de Sepahua, Tahuania y Raimondi.

En la reunión también participaron profesionales de la Red de salud e integrantes del concejo municipal (Gilmer Quispe Sánchez, Laydi García Rengifo, Carlos Espinoza Macedo, Lino Zumaeta Panduro).

Por su parte el alcalde provincial Adelmo Guerrero mostró su disposición en seguir apoyando al sector salud, sobre todo para realizar trabajos de prevención, pues de detectarse un caso podría complicarse por la baja infraestructura hospitalaria que se tiene.

Sostuvo que la propuesta de convenio será debatido en la próxima sesión de concejo para su aprobación y apoyo, toda vez que la Municipalidad Provincial de Atalaya destinó una partida para prevención de la Salud la suma de S/. 110 000.00 soles, y el pleno del Concejo decidirá si incrementa o se mantiene este monto.

Invitaron a las demás parejas a formalizarse en próximo matrimonio

42 parejas formalizaron su unión en ceremonia civil

Más de 40 parejas se dieron el "Si", durante el más reciente matrimonio civil comunitario oficiado por la Municipalidad Provincial de Coronel Portillo, con ocasión del Día de San Valentín.

Desde muy temprano, los emocionados contrayentes se dieron cita en el Teatro Municipal, donde les aguardaban todos los preparativos listos para que la unión matrimonial sea recordada para toda la vida.

La bienvenida a las felices parejas estuvo a cargo del primer regidor, Marden Contreras Ramírez, quien hizo llegar los buenos deseos del alcalde provincial, Segundo Pérez Collazos. Así también aconsejó a los cónyuges más jóvenes, e hizo entender la relevancia de este compromiso.

Dos de las parejas fueron reconocidas como la de mayor y menor edad, las mismas que se encuentran conformadas por Roberto Aspajo Tananta y María Inés Ricopa de 23 y 19 años de edad, así también Raymundo López Barros y Adelaida Canayo de 93 y 76 años respectivamente. En igual medida, el resto de contrayentes también accedió a sus respectivos presentes, en retribución a la decisión de promover la unión familiar en la ciudad de Pucallpa. Ellos agradecieron la oportunidad que brinda la comuna portillana de formalizar su situación conyugal.

Participaron de esta ceremonia, Nena Molnar Ríos, regidora provincial y Nancy Corcino Paredes, jefa de Registro del Estado Civil, quienes también hicieron llegar sus buenos deseos a los ahora esposos.

En el km 138 de la carretera Central:

3 muertos deja choque múltiple

La Oroya, feb. 14.-Al menos tres personas murieron hoy, y otras tres resultaron heridas, a causa de un choque múltiple ocurrido en el kilómetro 138 de la carretera Central, en el tramo Lima–La Oroya, a la altura de la laguna Churuca en el distrito de Morococha, provincia de Yauli, región Junín.

Al parecer el mal tiempo y la imprudencia provocaron la colisión entre un auto de placa BES-450 con vehículo semiremolque de placa AIR-870 y otro automóvil, muriendo en el acto dos varones y una mujer, además tres pasajeros resultaron heridos y fueron evacuados al hospital de EsSalud de La Oroya. En el lugar del accidente efectivos de la Policía de Carreteras de La Oroya esperaron la presencia del fiscal Paúl Canchari León para proceder con el levantamiento de los cadáveres que se hallaban aprisionados entre los fierros retorcidos, tanto del chofer Juan José López Olano, Vikingo Yance Llulluy (25) y una mujer de 35 años aproximadamente.

El accidente provocó la restricción del tránsito vehicular en la carretera Central, las unidades solo circularon por más de tres horas por un solo carril de la transitada vía que une Lima con Huancayo.

Impulsan la inocuidad de los alimentos agropecuarios

SENASA Y MDY protegen la vida y la salud de los vecinos

El Servicio Nacional de Sanidad Agraria-SENASA Ucayali y la municipalidad distrital de Yarinacocha, representado por Joseph Ulrich Portugal Álvarez y Jerly Díaz Chota, firmaron un acta, con la finalidad de asumir compromisos para impulsar mejoras que contribuyan a la inocuidad de los alimentos agropecuarios.

Otro de los fines del acuerdo es proteger la vida y la salud de las personas, reconociendo y asegurando los derechos e intereses de los consumidores y promoviendo la competencia de la agricultura nacional.

Portugal Álvarez, director ejecutivo SENASA Ucayali, luego de la firma del acta, dijo que su institución brindará todas las facilidades para capacitar a los técnicos facilitadores municipales en "Escuela de Campo de Agricultura", para luego ser replicadas a los productores agropecuarios del distrito.

Por su parte, la alcaldesa Díaz Chota, anunció que su gestión está enmarcada en dar todas las facilidades y condiciones, para que los comerciantes de los centros de abastos y los propios productores, mejoren la salubridad y la calidad en la atención a los consumidores.

Osiptel ordena a Telefónica

Dejan sin efecto aumento de tarifas de internet fijo

Lima, feb. 14.-El Organismo Supervisor de Inversión Privada en Telecomunicaciones (Osiptel), emitió una medida cautelar que ordena a la empresa Telefónica del Perú que deje sin efecto el aumento de tarifas de Internet fijo y los planes empaquetados que incluyen este servicio y devuelvan el monto del incremento aplicado a los usuarios.

La disposición se adoptó como consecuencia del Procedimiento Administrativo Sancionador (PAS) que el regulador ha iniciado al detectar que la empresa habría incumplido el artículo 9 de las Condiciones de Uso de los Servicios Públicos de Telecomunicaciones, al aplicar modificaciones contractuales (aumentos tarifarios y otras condiciones), que requerían la aprobación del Osiptel.

Adicionalmente, el Consejo Directivo del Regulador dispuso la revisión (en un plazo de tres meses) del régimen tarifario aplicable al servicio de internet fijo prestado por Telefónica. En el marco de dicha revisión, se dispuso que la empresa no podrá aplicar nuevas alzas a las tarifas de internet fijo ni de las tarifas totales de los paquetes de los cuales forme parte dicho servicio.

La referida empresa tampoco podrá cesar o suspender la comercialización de los planes de dicho servicio. De no cumplir estas disposiciones, la empresa podría incurrir en una infracción muy grave.

Ejercicio excesivo

Según la resolución del Consejo Directivo, los aumentos de tarifas aplicados por Telefónica responderían principalmente "a un ejercicio excesivo del poder de mercado que ostenta" dicha empresa, frente a lo cual debe evaluarse las medidas más idóneas para salvaguardar los derechos de los usuarios y asegurar las condiciones de competencia.

De acuerdo con el análisis efectuado por el organismo regulador, el incremento tarifario aplicado por la empresa Telefónica, que entró en vigencia en enero de 2020, es el mayor registrado en los últimos años, con un incremento promedio de 13 soles por recibo y afectó a 1.71 millones de abonados según lo que la empresa informó a la entidad reguladora.

Autoridades analizan problemática de Atalaya

Una importante reunión se llevó a cabo en la municipalidad provincial de Atalaya contando con la presencia de los integrantes de la Instancia Provincial integrada por las autoridades de Atalaya entre ellas CEM, UGEL, Fiscalía, Subprefectura, Red de Salud, Ministerio Público, Policía Nacional, Marina de Guerra, Municipalidad entre otros; la finalidad es analizar los diferentes problemas que se presentan como la trata de personas, prostitución, drogadicción, inseguridad vial y maltrato familiar.

El CEM dio a conocer que a diario llegan diferentes quejas de maltrato familiar y sexual y que de inmediato se da parte al Ministerio Público para sus investigaciones y dar con los responsables.

El burgomaestre provincial indicó que la municipalidad tiene toda la predisposición para trabajar en conjunto con la finalidad de colocar orden y sancionar diferentes faltas, además indicó que la MPA y la Red de Salud implementará la atención de salud mental para mejor atención y ayudar a las víctimas de inmediato. El compromiso es unánime por el bienestar de la población y se trabajará coordinadamente entre todas las autoridades y poner fin diferentes problemas familiares.

MDM anticipa trabajos ante el inicio del año escolar

Calles de Manantay lucen transitables

La Municipalidad Distrital de Manantay a través de la Gerencia de Servicios Públicos y Maestranza intensificó trabajos de mantenimiento y arreglo de calles en diferentes sectores de la jurisdicción con el fin de mejorar la intransitabilidad de vías para el beneficio de la población.

Desde tempranas horas, la maquinaria municipal inició labores de perfilado, cuneteo y compactado de los jirones Manantay y Ricardo Nitzuma del asentamiento humano Roca Fuerte en un tramo de 300 metros lineales.

De igual manera, la municipalidad atendió a vecinos del jirón Los Jardines en un tramo de 100 metros de longitud y la avenida Ramiro Prialé con el mejoramiento de una cuadra.

Cumpliendo con el plan de trabajo 2020 elaborado por el alcalde manantaíno, Víctor Hugo López Ríos, miles de familias gozan de calles transitables, anticipando el inicio del año escolar por donde se desplazarán niño y jóvenes hasta sus centros educativos.

Estudiantes de Cepremuni reciben capacitación y orientación vocacional

En articulación con la Universidad Nacional de Ucayali e institutos públicos, la comuna portillana orienta a más de 500 jóvenes en las carreras profesionales por las que optarán en el examen de admisión de dicha casa superior de estudios.

Este grupo de alumnos que se preparan en el centro preuniversitario impulsado por la gestión del alcalde provincial, Segundo Pérez Collazos, tuvieron la oportunidad de desarrollar una pasantía académica.

Sobre el particular, Miguel Flores López, subgerente de Educación y Promoción de la Juventud, indicó que, jornadas de similar magnitud continuarán en los próximos días, tanto en la Universidad Nacional de Ucayali, así como institutos superiores, en aras de definir una próxima carrera universitaria o técnica.

La CEPREMUNI, en el año 2014 logró el ingreso de un gran número de jóvenes pucallpinos a la UNU, los cuales en la actualidad ya son profesionales al servicio de la región Ucayali y el país.

Madre de Dios:

10 años de cárcel para sujetos por robo de celulares a pareja

Madre de Dios.- La fiscal Teresa Corimanya Calsin, de la Segunda Fiscalía Penal Corporativa de Tambopata, logró condena de 10 años de cárcel para dos sujetos que fueron capturados luego de robarle sus celulares y dinero a una pareja, cuando esta se dirigía a su domicilio tras salir de un bar de la plaza de armas de Puerto Maldonado.

Se trata de Yordi Alan Cabrera Farfán (32) y Cristian Toribio Castro Macahuachi (33), quienes se encuentran internados en el penal San Francisco de Asís de Puerto Maldonado, condenados como responsables del delito contra el patrimonio, en la modalidad de robo agravado en agravio de una pareja de iniciales A.T.G. y E.Y.Q.I., a quienes deberán pagar una reparación civil de S/600.

Según los hechos, los denunciados se aproximaron a la pareja, a bordo de una motocicleta, provistos de una réplica de arma de fuego, amenazándoles con palabras soeces, para arrebatarles por la fuerza sus teléfonos celulares, con los cuales se dieron a la fuga con dirección a Pueblo Viejo. Inmediatamente los agraviados denunciaron el hecho en la comisaría de Puerto Maldonado, saliendo en la búsqueda de los presuntos delincuentes, a quienes capturaron cuando pretendían salir de Pueblo Viejo, por el jirón Cajamarca, al costado del hospital Santa Rosa, siendo trasladados hasta la comisaría del sector, para las investigaciones de Ley. Ante las evidencias, ambos detenidos aceptaron su participación en el hecho, confesando que escondieron los teléfonos a orillas del río Tambopata, lugar en el que fueron hallados los celulares que fueron devueltos a sus propietarios por disposición del fiscal, informó el Ministerio Público.

Ingresó a una vivienda aprovechando que sus ocupantes no estaban

Cae "roba casa" con los bienes hurtados

Un conocido "roba casa" en la ciudad Aguaytía apodado "Rachi", fue capturado por la Policía Nacional con las pertenecías hurtadas horas antes en una vivienda donde al mismo tiempo funciona un negocio de venta de repuestos y accesorios de vehículos, esto aprovechando que no se encontraban allí sus ocupantes.

El ladrón Abel Digno Morales Santos (a) "Rachi" de 21 años, había sustraído gran cantidad de accesorios y repuestos de motocicletas, valorizado en dos mil nuevos soles aproximadamente, del negocio de su víctima Silvia Amelia Vega Toledo de 33 años, ubicado en el sector Nº 01 de la junta vecinal La Marina.

La agraviada al retornar a su vivienda se percató del robo que había sufrido su negocio, quien de inmediato se constituyó a la comisaría de Aguaytía donde denunció el robo. Allí recibió el apoyo de los agentes de la Sección Delitos quienes por acciones de inteligencia dieron con la identificación, ubicación y captura del autor del hecho ilícito, además de la recuperación en su totalidad de los bienes robados.

Cabe indicar que el delincuente detenido Abel Digno Morales Santos (a) "Rachi", es vecino de la comerciante agraviada, quien domiciliaria en el mismo barrió y que según los moradores refirieron que el sujeto estaría acostumbrado a cometer sus fechorías en la modalidad de "roba casa". (D.Saavedra)

Lo abandonaron semi desnudo en la vía pública

"Pepean" a joven por darse de galán

Las "temibles peperas" durmieron profundamente a su víctima para robarle todas sus pertenecías valor que traía consigo, entre ellos su pantalón nuevo y de marca. Luego lo abandonaron a su suerte en la vía pública.

Se trata de un joven de aproximadamente 25 a 28 años de edad, quien amaneció semi desnudo y durmiendo en la vereda de una vivienda, ubicada en la intersección de los jirones Huancavelica con Pucallpa, donde fue abandonado por las peperas.

El joven agraviado tenía puesto en uno de sus brazos, una pulsera color verde encendido de una conocida discoteca en la ciudad, que el personal te pone al momento de ingresar, no descartando que allí fue captado por las "peperas" quienes seducen a sus víctimas con sus sonrisas coquetas. (D.Saavedra)

Por el "día de la amistad"

PNP realizó Marcha de Sensibilización

El personal policial de la Oficina de Participación y Seguridad Ciudadana, y el Programa Preventivo de "Vecindario Seguro" de la comisaria de Yarinacocha, junto a los niños y adolescentes del club de menores "Amigos de la Policía" de las vacaciones utilices-2020, llevaron a cabo ayer en horas de la mañana una colorida marcha de sensibilización por el "Día de la Amistad" por las principales calles del distrito.

Dicha movilización tuvo como finalidad Concientizar a la población del distrito con carteles y arengas alusivos a la no violencia contra la mujer y los integrantes del grupo familiar, para que cesen los actos de violencia en los hogares de las familias yarinenses. La actividad estuvo presidida por el comandante PNP David Berrocal Huarcaya, comisario de Yarinacocha.

Cabe indicar que el personal policial junto a los niños y adolescentes, regalaron algunos presentes como globos alusivos al día de la amistad que se celebraba a los transportistas y peatones en las calles de mayor congestionamiento vehicular, las veces que la luz roja del semáforo cambiaba. (D.Saavedra)

Por TID y Omisión a la Asistencia Familiar

Captura a sujeto con 2 RQ

Frank Xavier Huancho Cabrera de 31 años, fue intervenido y detenido por los agentes de la Divincri-Pucallpa, al contar con dos órdenes de captura por requisitoria vigente y delitos diferentes cometidos.

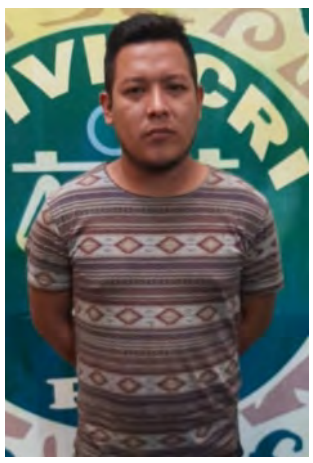

La primera requisitoria era por el delito Contra la Salud Publica-Tráfico Ilícito de Droga, según Oficio Nº 2745-2015/2019-1JPCP, con fecha 10 de Octubre del 2019, solicitado por el Primer Juzgado Penal de Ucayali; la segunda requisitoria era por Omisión a la Asistencia Familiar-Pensión Alimentaria de su menor hijo, requerido con Oficio Nº 3928-2018/2019-2JPCP, de fecha 17 de Octubre del 2019, solicitado por el Segundo Juzgado Penal de Ucayali.

La captura del sujeto requisitoriado se produjo ayer el mediodía en inmediaciones de la cuadra seis del jirón Revolución, distrito de Callería, al parecer cerca de su centro de trabajo de servicio de "Tornería".

Huancho fue llevado y puesto a disposición de la Depajus para las diligencias de acuerdo a ley. Luego fue trasladado hasta el juzgado solicitando donde en las próximas horas los magistrados decidirán sus situación legal por el delito que lo incrimina. (D.Saavedra)

Proceso culminará a fin de año:

Contraloría absorverá OCI en Regiones y Municipios

Yauyos, feb. 14.-El contralor general de la República, Nelson Shack, afirmó que se ejercerá un control gubernamental plenamente autónomo e independiente en todos los gobiernos regionales y municipios provinciales del país hacia fines de este año, cuando culmine el proceso de absorción administrativa y fortalecimiento de los Órganos de Control Institucional (OCI) en dichos niveles de gobierno.

"La absorción administrativa de los OCI significa que en esa oficina solo trabajará personal de la Contraloría y ésta se hará cargo de toda la logística, así tendrán absoluta independencia y autonomía para ejercer el control porque ya no dependerán de la autoridades regionales o locales", precisó Shack Yalta durante la jornada de supervisión y traslado de su despacho a Yauyos.

Indicó que otra ventaja de este proceso en marcha es que permitirá activar más eficientemente los procesos judiciales y fiscales cuando, producto de las auditorías de cumplimiento y controles específicos, se evidencien presuntas responsabilidades penales o civiles de los funcionarios o servidores públicos.

Shack Yalta precisó, además, que este año ha dispuesto el inicio del proceso de absorción de los OCI de todos los ministerios y los entes sectoriales del gobierno nacional "por lo que esperamos que al cierre del 2020 la capacidad operativa de la Contraloría debe haberse multiplicado sustancialmente".

Subrayó que el proceso de absorción los OCI de todas las entidades del gobierno nacional concluirá con el Bicentenario.

Jornada de trabajo en Yauyos

Durante la jornada de supervisión en Yauyos, el contralor general se reunió con la alcaldesa y los regidores de la municipalidad provincial, a quienes expuso las acciones de control gubernamental para mejorar la fiscalización de los recursos y servicios públicos.

En tal sentido, anticipó que el OCI de la municipalidad Provincial de Yauyos será absorbida administrativamente y fortalecida por la Contraloría a mediados de este año, permitiendo desplegar los servicios de control progresivamente hacia todos los distritos de dicha provincia.

Asimismo, destacó la importancia del expandir el modelo de control concurrente a diversas obras para prevenir posibles inconductas funcionales en la administración pública y casos de corrupción, por lo que expresó su confianza en que el proyecto de ley sobre el tema sea aprobado por el nuevo Congreso de la República, para lo cual ya sostuvo diversas reuniones de trabajo con las bancadas virtualmente electas.

Durante la reunión compartió además la iniciativa de suscribir un convenio de cooperación entre la Municipalidad Provincial de Yauyos y la Escuela Nacional de Control para fortalecer las capacidades técnicas y de fiscalización de los funcionarios y regidores.

Visita a obras

Tras la reunión con las autoridades ediles, el contralor Shack supervisó la obra de Mejoramiento y acondicionamiento de los servicios recreativos y pasivos en la Plaza Constitución, cuyo presupuesto de ejecución asciende a 979,544.68 soles. La obra que presenta un avance físico de 75% debe culminar el 26 de febrero próximo.

Actualmente la Contraloría viene realizando un control concurrente a dicha obra, cuya entidad ejecutora es la Municipalidad Provincial de Yauyos.

El contralor general visitó en Cañete la implementación de defensas ribereñas para el control de desbordes e inundaciones del río Cañete, en el tramo de Puente Socsi a Puente San Jerónimo, que se encuentra en plena ejecución y forma parte de la Reconstrucción con Cambios, con un monto de inversión de 22 millones 551,086.95 soles.

"AÑO DE LA UNIVERSALIZACIÓN DE LA SALUD"

MINISTERIO DE DEFENSA
EJERCITO DEL PERÚ

OFICINA DE REGISTRO MILITAR DEPARTAMENTAL Nº 054-A. PUCALLPA

COMUNICADO OFICIAL Nº 001-2020/ORMD Nº 054 – A/SECCIÓN REGISTRO MILITAR

EN CUMPLIMIENTO A LO DISPUESTO POR LA LEY Nº 29248 "LEY DEL SERVICIO MILITAR", SU REGLAMENTACIÓN Y SU MODIFICACIÓN DL Nº 1146. LA OFICINA DE REGISTRO MILITAR DEPARTAMENTAL 054 – A DE UCAYALI; CUMPLE CON HACER DE CONOCIMIENTO A LA CIUDADANÍA EN GENERAL LO SIGUIENTE:

1. SE HA INICIADO EL PROCESO DE INSCRIPCIÓN MILITAR PARA LOS JÓVENES VARONES Y MUJERES NACIDOS EN LOS AÑOS DEL 2002 – 2003 (17 AÑOS DE EDAD) Y HASTA ANTES DE CUMPLIR 18 AÑOS, EVITE QUEDARSE OMISO Y TENER QUE PAGAR UNA MULTA DE 215 SOLES.
2. TODO PERUANO TIENE EL DEBER DE EJERCER SUS DERECHOS Y DEBERES CONSTITUCIONALES DE PARTICIPAR EN LA DEFENSA NACIONAL. SI TIENES 17 AÑOS DEBES DE OBTENER TU DNI AZUL EN LA RENIEC Y REALIZAR TU INSCRIPCIÓN **OBLIGATORIA GRATUITA** EN LAS OFICINAS DE REGISTRO MILITAR.
3. PARA TU INSCRIPCIÓN OBLIGATORIA EN LAS OFICINAS DE REGISTRO MILITAR SE REQUIERE LO SIGUIENTE:
   - PRESENTAR TU DNI ORIGINAL Y UNA COPIA SIMPLE.
   - DOS (02) FOTOGRAFÍAS DE FRENTE Y UNA (01) DE PERFIL TAMAÑO CARNET A COLORES FONDO BLANCO.
4. SI TIENES ENTRE 18 Y 27 AÑOS PUEDES REALIZAR TU SERVICIO MILITAR VOLUNTARIO Y PODRÁS ACCEDER AL BENEFICIO DE BECA 18 A TRAVÉS DEL PRONABEC, Y OTROS BENEFICIOS QUE LA INSTITUCION TE BRINDA.

NO ESPERES EL ULTIMO MOMENTO, MAYOR INFORMACIÓN EN LA OFICINA DE REGISTRO MILITAR DEPARTAMENTAL Nº 054 – A, SITIO EN EL JIRÓN ARICA Nº 291 PUCALLPA, CELULAR Nº 942068903.

CORONEL PORTILLO PUCALLPA CRM Nº 54-A

SUPERINTENDENCIA NACIONAL DE ADUANAS Y DE ADMINISTRACIÓN TRIBUTARIA
OFICINA ZONAL UCAYALI
CONDICIONES DEL REMATE

LUGAR DE REMATE	:	Jr. Salvador Allende Nº 130. Callería, Coronel Portillo, Ucayali.
FECHA Y HORA DE EXHIBICIÓN	:	**Tratándose De Bienes Inmuebles:** Los interesados podrán verlo **en el lugar de su ubicación,** por lo que no resulta aplicable el numeral 4) del artículo 25° del Reglamento del Procedimiento de Cobranza Coactiva, aprobado por R.S N° 216-2004/SUNAT. Sin perjuicio de ello, los interesados podrán acercarse los días 17, 18, 19 y 20 de Febrero del 2020, de 09:00 a 17:00 horas, a los inmuebles materia de remate. **Tratándose de Bienes Muebles:** La exhibición será en el Almacén SUNAT: Jr. Salvador Allende Nº 130, Callería, Coronel Portillo, Ucayali, los días 17, 18, 19 y 20 de Febrero del 2020. **Horario de Exhibición:** De 09:00 a 13:00 horas y de 15:00 a 16:30 horas
FECHA Y HORA DEL REMATE	:	Viernes 21 de Febrero del 2020– 10:00 a 11:00 horas
SISTEMA DE REMATE	:	Postura a Viva Voz
MODALIDAD	:	Arras, 30% del monto de adjudicación. El adjudicatario del bien, después de concluido el acto de remate, entregará en calidad de arras al Martillero Público el 30% del monto adjudicado, en cheque certificado o de gerencia o en efectivo.
PAGO	:	El adjudicatario del bien deberá cancelar el saldo del precio, en efectivo o cheque certificado o de gerencia a la orden de SUNAT/BANCO DE LA NACIÓN, en Soles, el cuarto (4to) día hábil de realizado el remate. Los bienes se rematan donde están, como están, en el estado en que se encuentren, a la vista (Ad Corpus) y sin lugar a reclamo posterior. Verificar estado de conservación de bienes muebles.
FORMA DE PAGO	:	Efectivo o cheque certificado o de gerencia a la orden de SUNAT/BANCO DE LA NACIÓN, en Soles
NOMBRE DEL EJECUTOR QUE ORDENA EL REMATE Y ENCARGADO DEL REMATE	:	Ejecutor Coactivo: Nilton Ronald Capcha Sanchez
VALOR DE TASACIÓN	:	No incluye I.G.V.
PRECIO BASE	:	No incluye I.G.V.
GRAVÁMENES	:	Los que se indican. Una vez adjudicados los citados bienes se ordenará se deje sin efecto toda carga o gravamen registrados en SUNARP que pese sobre el bien de conformidad con el artículo 116° numeral 10 del Texto Único Ordenado del Código Tributario.

El catálogo y condiciones generales del remate serán entregados en el lugar del remate y en nuestros locales del **Jr. Raymondi Nº 599-Callería y Jr. Salvador Allende Nº 130** - Callería. Para mayor información comuníquese al teléfono **061-586430 anexo 42311 o 42361.**

Hora: 10:00 horas /Deudor Tributario: 20351881691–PANIFICADORA DOOMAR E.I.R.L/ Expediente Coactivo: 1530060089569 / Resolución Coactiva: 1530070285516

LOTE Nº 01 – REMATE DE BIEN INDIVIDUAL - PRIMERA CONVOCATORIA	Valor Tasación sin IGV	Precio Base (1º Conv.)
01 Embolsador Industrial, color verde esmeralda, marca SERVIMAX, de 2.5 metros de largo, 0.4 metros de ancho y 1.00 metro de alto. En estado de conservación regular.	S/ 1,996.16	S/ 1,330.77
TOTAL S/	S/ 1,996.16	S/ 1,330.77

Hora: 10:10 horas / Deudor Tributario: 20393718049–GERLIFE S.R.L./ Expediente Coactivo: 1530060156465 / Resolución Coactiva: 1530070285520

LOTE Nº 02 – REMATE DE BIEN INDIVIDUAL - PRIMERA CONVOCATORIA	Valor Tasación sin IGV	Precio Base (1º Conv.)
02 Cajas con 40 blister cada uno de DOLOAPROXOL DUAL FORTE 25 mg con fecha de vencimiento enero 2022. 06 Frascos de VITAVERAN B12 BIP JARABE 340 ml con fecha de vencimiento marzo 2022. 01 Caja con 25 blister de UROTAN-D 50 mg/100 mg con fecha de vencimiento marzo 2022. Todos los medicamentos son nuevos y están en buen estado de conservación.	S/ 411.43	S/ 274.29
TOTAL S/	S/ 411.43	S/ 274.29

Hora: 10:20 horas / Deudor Tributario: 10000469152 – SANCHEZ SUTTER JUAN CARLOS/ Expediente Coactivo: 1530060155077 / Resolución Coactiva: 1530070285521

LOTE Nº 03 – REMATE DE BIEN INDIVIDUAL - PRIMERA CONVOCATORIA	Valor Tasación sin IGV	Precio Base (1º Conv.)
02 poleas marca Lirsa de 9"x1B de 1 canal,05 poleas marca Primas de 7" de 1 canal, 04 poleas marcaPrisma de 11" de 1 canal, 01 polea marca Lirsa de 11" de 1 canal, 04 poleas marca Prisma de 10" x 2A de 2 canales, 02 poleas marca Prisma de 2 canales, 02 poleas marca Prisma de 2 canales, 02 poleas marca Lirsa de 1 canal, 01 polea marca Lirsa de 11" x 2B de 2 canales, 01 polea marca Prisma de 12" x 2A de 2 canales, 02 poleas marca Lirsa de 9" x 2B de 2 canales, 02 poleas marca Prisma de 9" x 2A de 2 canales, 01 polea marca Lirsa de 8" x 2B de 2 canales, 01 polea marca Prisma de 8" x 1A de 1 canal, 01 polea marca Lirsa de 8" x 1A de 1 canal, 01 polea marca Prisma de 10" x 1B de 1 canal, 01 polea marca Prisma de 10" x 1A de 1 canal. En buen estado de conservación.	S/ 772.70	S/ 515.07
TOTAL S/	S/ 772.70	S/ 515.07

Hora: 10:30 horas/ Deudor Tributario: 20394005453– V & A ORION S.A.C./Expediente Coactivo: 1530060156929 / Resolución Coactiva: 1530070285522

LOTE Nº 04 – REMATE DE BIEN INDIVIDUAL - PRIMERA CONVOCATORIA	Valor Tasación sin IGV	Precio Base (1° Conv.)
01 vitrina de 6 ruedas tiene 5 niveles y 2 puertas con las siguientes medidas 2.00 metros de alto 1.50 metros de ancho y 0.45 metros de largo, 01 vitrina de 6 ruedas tiene 5 niveles y 2 puertas con las siguientes medidas 2.00 metros de alto, 2.00 metros de ancho y 1.20 metros de largo. 01 mostrador de melamina, color marrón de 0.50 metros de alto, 2.50 metros de ancho y 1.20 metros de largo. En buen estado de conservación.	S/ 3,629.33	S/ 2,419.55
TOTAL S/	S/ 3,629.33	S/ 2,419.55

Hora: 10:50 horas/ Deudor Tributario: 20283606903– PALO VERDE S.A.C/ Expediente Coactivo: 1530060135946 / Resolución Coactiva: 1530070285529

LOTE Nº 06 – REMATE DE BIEN INDIVIDUAL - SEGUNDA CONVOCATORIA	Valor Tasación sin IGV	Precio Base (2° Conv.)
01 bien inmueble ubicado en Carretera Manantay Km. 5.00 Parcelación Alto Manantay C.P./Parc.02, Fundo Predio Manantay, Distrito de Callería, Provincia de Coronel Portillo, Departamento de Ucayali, con un área total de 10.094475 Has, dominios y perímetros inscritos en la Partida Electrónica N° 40011068 del Registro de Propiedad Inmueble de la Zona Registral N° VI, Oficina Registral Pucallpa; con los siguientes gravámenes: -Derecho de retención a favor del Sr. de la Peña por el monto equivalente al 50% del importe que asciende la inversión aludida. Asiento D00004. -Embargo SUNAT en forma de inscripción, mediante resolución 1530070179108, hasta por la suma de S/ 251,483.00. Asiento D00008.	S/ 6,137,564.00	S/ 3,477,952.93
TOTAL S/	S/ 6,137,564.00	S/ 3,477,952.93

Hora: 11:00 horas/ Deudor Tributario: 10000109784– DAVILA RENGIFO MARCOS EDGAR / Expediente Coactivo: 1530600653 / Resolución Coactiva: 1530070285530

LOTE Nº 07 – REMATE DE BIEN INDIVIDUAL - TERCERA CONVOCATORIA	Valor Tasación sin IGV	Precio Base (3° Conv.)
01 bien inmueble ubicado en Jr. Masisea Mz. 267, lote 07, de la lotización de Pucallpa, Distrito de Callería, Provincia de Coronel Portillo, Departamento de Ucayali, con un área total de 310.00 m2, dominios y perímetros inscritos en la Partida Electrónica N°00003556 del Registro de Propiedad Inmueble de la Zona Registral N° VI, Oficina Registral Pucallpa; con los siguientes gravámenes: -Hipoteca a favor de COOPERATIVA DE CRÉDITO JESÚS NAZARENO LTDA. N° 105, hasta por la suma de 27,000.00 soles oro. Asiento D00002.-Embargo SUNAT en forma de inscripción, mediante Resolución Coactiva N° 1530700686, hasta por la suma de S/ 91,000.00. Asiento D00003. -Embargo SUNAT en forma de inscripción, mediante Resolución Coactiva N° 1530070069874, hasta por la suma de S/ 100,000.00. Asiento D00004.	S/ 210,980.01	S/ 101,622.04
TOTAL S/	S/ 210,980.01	S/ 101,622.04

SUNAT

ALQUILO DEPARTAMENTO

AMPLIO,VENTILADO,APARTADO, IDEAL PARA EL DESCANSO; CUENTA CON : 2 DORMITORIOS , BAÑO,LAVANDERIA ,COCINA,SALA Y COCHERA PARA AUTO, TOTALMENTE INDEPENDIENTE EN YARINACOCHA, ENTRE JR. CALLAO Y JR. LAS PALMERAS. PRECIO: S/ 900.00 – TELF: 976872360 / 961668834

BE//001-585(08 al 15.02)

SE VENDE

TERRENO CON CERCO PERIMÉTRICO DE LADRILLO, ÁREA 385 M2 , CUENTA CON AGUA,LUZ Y DESAGÜE, DOCUMENTOS EN REGLA. Jr. Trujillo 266 – frente a Stereo 92. Precio a tratar CEL: 943434589 – 976700158

BE//001-554(04 al 17.02)

SE VENDE CASA

4 DORMITORIOS,3 BAÑOS , COCHERA CISTERNA Y TANQUE ELEVADO, 2 PISOS, CONSTRUCCIÓN NUEVA. A 1 CUADRA DEL COLEGIO RAYMONDI. TELF: 963600121

BE//001-558(04.02 al 05.03)

VENDO

6 LOTES DE 20x80, UNO DE 5000 M2 – ESQUINA. TITULADOS, INDEPENDIZADOS. KM 15 C.F.B. ENTRANDO CARRETERA BELEN-TUPAC . LLAMAR AL: 961940038 (ATTE. SRA. LUZ)

BE//001-583(08 al 15.02)

SUCESION INTESTADA

Por ante el Notario Público del Distrito de Manantay Dr. Rubén Vargas Ugarte, con oficio notarial en el Jirón Aguatía N° 571 San Fernando - Manantay, se ha presentado doña **Nacia Kely Gonzales Chavez,** solicitando la sucesión intestada, de quien en vida fue su padre, el señor **Agustin Gonzales Inuma,** fallecido el día 07 de enero del año 2020, en el domicilio ubicado en el Asentamiento Humano Teodoro Binder, Manzana, A, Lote 02, del distrito de Yarinacocha, provincia de Coronel Portillo, Departamento de Ucayali, teniendo como último domicilio en el Asentamiento Humano Teodoro Binder, Manzana, A, Lote 02, del distrito de Yarinacocha, provincia de Coronel Portillo, Departamento de Ucayali, lo que se publica a fin de que se presenten los que se crean con derecho a la sucesión dentro del término de Ley.-

Manantay, 01 de febrero del 2020.-

RUBÉN VARGAS UGARTE NOTARIO DE MANANTAY PUCALLPA

FE//001-474(15.02)

ALQUILO

CUARTOS CON BAÑO PROPIO DE UNO O DOS AMBIENTES, COCGHERA,MOTO LINEAL Y LAVANDERIA. A UNA CUADRA ESPALDA DE PLAZA VEA. RAZON: CEL : 988069002

BE//001-606(15 al 18.02)

VENDO

TERRENO 20x30 TITULADO, SITIO ECOLOGICO, EN AA.HH. GRIMANEZA PAREDES DE NITZUMA – ENTRANDO POR EL KM. 6 – MERCADO MINORISTA- MANANTAY . A 5 CDRAS PLAZA MAYOR. CEL: 961940038 (ATTE. SRA LUZ)

BE//001-583(08 al 15.02)

ALQUILO Y/O COMPRO HOTELES

ALQUILO Y/O COMPRO HOTELES, HOSTALES, ALBERGUES Y SI USTED QUIERE ADMINISTRAMOS SUS NEGOCIOS, LLAMAR AL:
CEL: 961620100
WTSPP: 961620100
CESAR ARIAS PADILLA

ADM

OCASIÓN

SE VENDE UN TERRENO UBICADO EN JR. MASISEA # 178 – CALLERÍA (DOC. EN REGLA) ÁREA 300 M2 , EXCELENTE UBICACIÓN – TRATAR: 920685742

FE//001-463(08 al 15.02)

HOTEL LUZ DE LUNA E.I.R.L. EN LIQUIDACION
RUC N° 20393470594
BALANCE FINAL
AL 31 - 12 - 19
EN SOLES

ACTIVO CORRIENTE		PASIVO CORRIENTE	
Total Activo Corriente	-	Total Pasivo Corriente	-
		Total Pasivo No Corriente	-
		PATRIMONIO	
Total Activo no Corriente	-	Total Patrimonio	-
TOTAL ACTIVO	-	TOTAL PASIVO Y PATRIMONIO	-

Pucallpa, 14 de Febrero del 2020

C.P.C.C. Royser Alfredo Pérez MAT. 18-142

HOTEL LUZ DE LUNA E.I.R.L. Luis Alberto Vargas Vásquez GERENTE

BE//001-605(15.02)

ESTUDIO JURÍDICO SÁNCHEZ LAGOS & ASOCIADOS

Cuenta con los siguientes Abogados:
- Antonio Sánchez Lagos con Reg. CAU 042
- Elizabeth Karen Sánchez Noriega con Reg. CAU 481
- Diana Carolina Sánchez Noriega con Reg. CAU 480.

Quienes brindan servicios legales especializados en materia penal,civil,comercial,laboral, ambiental. Ubícanos en el Jr. Jose del Carmen Cabrejos N° 318- Pucallpa, o comuníca-te al teléfono fijo 061-575614 o teléfono móvil 961617902 – 942519538.

BE//001-499(23.01 al 23.02)

SE VENDE UNA PROPIEDAD

UBICADO : PSJ ESPERANZA MZ 4 AA.HH. ROSA MILENA ARCENTALES DE DIAZ-YARINACOCHA. CEL: 917564310 – 992315860 – 924027790 RED. SR. JAIR (DOCUMENTOS EN REGLA)

BE//001-563(05 al 22.02)

VENDO UNA CASA

UBICADO EN JR. LOS PINOS N°MZ 249 LOTE 3A – YARINA (CUENTA CON TODOS LOS SERVICIOS Y TODOS LOS DOCUMENTOS EN REGLA; REGISTRADO EN REGISTROS PÚBLICOS) LLAMAR AL: 942652000

BE//001-562(05.02 al 05.03)

REGALOS Y RECUERDOS ECOLÓGICOS

PARA TODA OCACIÓN (MATRIMONIO,BAUTIZO,CUMPLEAÑOS,ETC) DESDE S/. 3.00 EN AV. YARINA, ESQUINA OCN EL JR. JOSE GALVEZ. FRENTE AL COLEGIO CNY; A 50 METROS DEL SEMÁFORO DEL CAMPO FERIAL.

FE//001-471(13 al 20.02)

VENDO PROPIEDAD

10 X 30 AREA CONSTRUIDA. 3 MINI DPTOS . 1 LOCAL COMERCIAL EN ZONA CÉNTRICA DE PUCALLPA. U$ 230,000 – TELEFONO: 987063708 / 982896805

BE//001-601(13 al 20.02)

SE ALQUILA CASA 1ER PISO

1 SALA,3 DORMITORIOS,1 COCINA,2 BAÑOS,1 DESPENSA,1 LAVANDERIA,1 PATIO. AGUA TODO EL DIA, UBICADO EN JR. BOLIVAR #478 (POR EMAPACOPSA) LOS INTERESADOS LLAMAR AL CEL: 961995271

BE//001-603(14 al 21.02)

SE ALQUILA

UN MINIDEPARTAMENTO. UNA HABITACION AMOBLADA, CON SALA,COCINA,COMEDOR Y BAÑO. Y ALQUILER DE HABITACIONES AMOBLADAS. EN AV. SAENZ PEÑA # 546 – CELULAR; 961906182 / 061 593725

FE//001-466(12 al 19.02)

Consultorio Dr. Amayo

MEDICO CIRUJANO

Especialidad: Medico Internista

CORAZÓN, PULMÓN Y RIÑÓN
DIABETES E HIPERTENSION

MAGÍSTER Y DOCTORADO EN SALUD PÙBLICA

CATEDRÁTICO EN LA UNU

HORARIO DE ATENCIÓN:
MAÑANA: 9:00 am. a 12.30 pm.
TARDES: 6:00 pm. A 9:00 pm.

Jr. Inmaculada 952 - CEL. 961525335
costado de la ex-municipalidad

ADM

COMUNICADO

POR EL PRESENTE SE LE COMUNICA A TODOS LOS POSESIONARIOS DE "**LA ASOCIACION GRUPO FAMILIAR PAPA FRANCISCO I y LA JUNTA VECINAL PAPA FRANCISCO**" QUE EL TERRENO UBICADO EN JR. PROLONGACIÓN NICOLÁS VELA MZ. 17, LOTE N° 01 – COMERCIO HABILITACIÓN URBANA LOS JARDINES ANTONIO RAYMONDI EN EL QUE SE ENCUENTRAN POSESIONADOS ES DE LA EMPRESA KIRASH S.A.C., QUIEN CUENTA CON TÍTULO DE PROPIEDAD INSCRITO EN LA PARTIDA REGISTRAL N° **11031193** DEL REGISTRO DE PROPIEDAD INMUEBLE DE PUCALLPA.

ASIMISMO, HACEMOS DE VUESTRO CONOCIMIENTO, QUE SUBSISTE PROCESOS JUDICIALES CONTRA LOS POSESIONARIOS POR EL DELITO DE USURPACIÓN AGRAVADO QUE CONSTA EN EL JUZGADO DE INVESTIGACIÓN PREPARATORIA DE ATALAYA CON LOS NÚMEROS DE EXPEDIENTE 041-2013 Y 133-2015 Y EL PROCESO CIVIL DE DESALOJO POR OCUPACIÓN PRECARIA ANTE EL JUZGADO MIXTO DE ATALAYA CUYO EXPEDIENTE N° 00013-2019.

POR LO QUE SE INFORMA AL PÚBLICO EN GENERAL Y A LOS POSESIONARIOS USURPADORES NO REALIZAR ACTOS DE COMPRA VENTA Y ABSTENERSE DE REALIZAR CONSTRUCCIONES DE NINGUNA INDOLE POR SER PROPIEDAD PRIVADA.

FINALMENTE, DEJAMOS EXPEDITO LA POSIBILIDAD DE COMUNICARSE CON NOSOTROS PARA TRATAR CUALQUIER TEMA RELACIONADO A LA SITUACIÓN EXPUESTA, EN TAL SENTIDO LOS DATOS DE NUESTRO CONTACTO SON:

WENDY CHÁVEZ PINEDO
CELULAR 986447929

ATENTAMENTE
ROCIO BERMEJO ANGULO
APORDERADA.

"Año de la universalización de la salud"

COLEGIO DE CONTADORES PUBLICOS DE UCAYALI
AFILIADO A LA JUNTA DE DECANOS DE COLEGIOS DE CONTADORES PUBLICOS DEL PERU
Pasaje José Martí N° 137 – 139 teléfono 591594
www.ccpu.orgn.pe E-mail: ucayaliccpu@hotmail.com

ASAMBLEA GENERAL ORDINARIA

EL DECANO ,POR ACUERDO DEL CONSEJO DIRECTIVO DEL COLEGIO DE CONTADORES PUBLICOS DE UCAYALI, Y EN CUMPLIMIENTO DEL ARTICULO 33° LITERAL "A" DEL ESTATUTO INSTITUCIONAL, CONVOCA A ASAMBLEA GENERAL ORDINARIA A TODOS LOS MIEMBROS DE LA ORDEN HABILES, PARA TRATAR LO SIGUIENTE:

AGENDA:

1° APROBACIÓN DE LOS ESTADOS FINANCIEROS Y MEMORIA ANUAL DEL EJERCICIO 2019

FECHA: VIERNES 28 DE FEBRERO DEL 2020

HORA: 7:00 PM PRIMERA CITACIÓN, 7:30 PM SEGUNDA CITACIÓN

LUGAR: LOCAL INSTITUCIONAL- PASAJE JOSÉ MARTI N° 137 – 139 PUCALLPA

NOTA: DE CONFORMIDAD CON LO DISPUESTO EN EL ART.26 DEL ESTATUO INTITUCIONAL ES OBLIGATORIA LA PARTICIPACIÓN DE TODOS LOS MIEMBROS DE LA ORDEN HABILES

DECANO

* SE RECUERDA QUE LA CANCELACIÓN DE LA CUOTA EXTRAORDINARIA ES HASTA EL 29 DE FEBRERO DEL 2020
* LA QUINCENA DEL MES DE MARZO DEL 2020 SE ESTRÁ PUBLICANDO LA LISTA DE LOS MIEMBROS HABILES.

FE//001-475(15 al 18.02)

ALQUILO

INMUEBLE DE 2 PISOS, ÁREA 371.95 M2, PARA ALMACEN, OFICINA, VIVIENDA, EN JR. FITZCARRALD #384. CEL.: 988338022.

ADM

ALQUILO

CASA DE CAMPO, CON PISCINA
Km 6 Av. La Marina.
Informes : 942621976

ADM

En la región Ucayali

Piden promover consumo del Sacha Inchi

Jorge Enrique Boottger Prada, gerente general de la cooperativa Sachicultores del Perú, productores de aceite de sacha inchi en el sector de Atalaya solicitó al consejo regional promocionar este producto.
"Este es el mejor aceite del Perú y se produce en Atalaya. Se produce de forma fría para no matar a la cantidad de Omegas que tiene, superior a la de los peces y otras plantas. Este aceite tiene la propiedad de sanar muchas cosas, los niños raquíticos no deberían existir por solo al tomar una cucharadita antes de cada comida el niño empieza a crecer en talla y en conocimiento porque este aceite tiene 48.5% de omega 3, el omega 6 tiene 38.5% y el omega 9 tiene el 9.5%, y las vitaminas A, E.", expresó
Destacó que el sacha inchi tiene 4 poderosas propiedades para curar la inflamación del colon, cansancio, cáncer, estrés, agotamiento mental, hemorroides, alergias, insomnio, caída de cabello, porque este aceite proporciona vitaminas, proteínas, minerales, fosforo, potasio, nutrientes naturales antioxidantes, entre otros beneficios para nuestro cuerpo.
"Por eso hemos venido hasta el Consejo Regional para pedir que por su intermedio nos ayuden a promover el consumo del aceite de Sacha Inchi en la región", afirmó .
Boottger Prada, mencionó que en Atalaya son 124 productores que están produciendo sacha inchi un producto totalmente orgánico, los campesinos están esperando el apoyo de las autoridades especialmente del gobierno regional, recalcó.
Consejero Albarez García Laureano
En sacha inchi en el sector de atalaya se está promocionando bastante en el sentido que es un producto muy nutritivo y es elemental para poder combatir la anemia y la desnutrición, lo que tratan los productores es que a través del gobierno regional tomar una iniciativa de promocionar este producto no solamente en la región Ucayali sino a nivel nacional e internacional. Lo que los productores están pidiendo es que el gobierno regional, pueda priorizar el consumo del sacha inchi.
El Consejo Regional ha derivado a la comisión de desarrollo económico para que esta comisión pueda adjuntar la documentación pertinente, como por ejemplo saber con cuantas hectáreas se tiene en la región Ucayali, cuanto es el consumo, luego esta comisión emitirá un dictamen para determinar si es necesario impulsar esta iniciativa y que este producto de la región Ucayali en especial de la provincia de Atalaya no pueda beneficiar. J.Castillo

Direpro asesora crianza de Paco en I.E. Agropecuario

Como parte del desarrollo del proyecto "Mejoramiento de la cadena productiva piscícola en la región Ucayali", la Dirección Regional de la Producción, realizó la asistencia técnica sobre la evaluación biométrica de la especie hidrobiológica Paco, que sembró en noviembre del año pasado en la I.E. Agropecuario.
La evaluación se realizó con el personal de la Dirección Regional bajo la supervisión del director de Pesquería, Blgo. Alberto Arqueros Alvarado y la presencia del director de la I.E. Agropecuario, Edson Barranca Pilma.
Arqueros Alvarado manifestó que se seguirá apoyando con el monitoreo de la crianza para que las especies que vienen produciendo en la mencionada institución, puedan ser comercializados en semana santa que se celebrará en abril del año en curso. Por su lado, el director de la I.E. Agropecuario, Edson Barranca Pilma, agradeció la permanente asistencia técnica que brinda la Dirección Regional de Producción a la institución educativa. J.Castillo

Comisión del consejo regional

Hallan cementerio de Ambulancias Diresa

En los almacenes de la Dirección Regional de Salud de Ucayali, existe un cementerio de ambulancias que se han convertido en chatarra.
Los trabajadores y consejeros regionales denunciaron que se utiliza el presupuesto para mantenimiento en el arreglo de vehículos administrativos y no las que es útil para los pacientes.
Tras la intervención de una comisión de fiscalización del Consejo Regional de Ucayali encabezado por el consejero, Emerson Guevara, se descubrió varias ambulancias totalmente malogradas y desechas, una situación que llamó la atención de las autoridades que denunciaron que llega presupuesto para mantenimiento pero no le dan uso en estos vehículos.
Hay cuatros ambulancias malogradas y pese a que la salud es prioridad, al parecer, los responsables prefieren destinar el presupuesto al mantenimiento de los vehículos en las que se transportan, dejando a un lado a la asistencia médica que salva vidas en la población, una situación que es materia de investigación.
Los consejeros manifestaron que en Padre Abad también las ambulancias del Samu se encuentran obsoletas y nadie se preocupa en repararlas, es como si la parte administrativa de la Diresa no le importa la salud de la población, por lo que añadieron que no permitirán que exista este cementerio. (Miller Murrieta)

Mañana jugará con Arequipa

Pucallpa derrotó a Iquitos 3-1

La selección juvenil de vóley de Pucallpa, que viene participando en el campeonato Nacional Juvenil de Voleibol Femenino en Lima, ayer derrotó a su similar de Iquitos por 3 sets a 1, en un vibrante y disputado encuentro con los parciales 25-19, 26-28, 25-19 y 25-19.
Nuestras aguerridas jugadoras luego de perder sus dos primeros partidos lograron recuperarse y ganaron a Juliaca 3-0 y ayer doblegaron a la selección de Iquitos demostrando su jerarquía y garra.
La selección pucallpina lo integran, Xina Cortez, Saskya Silvano, Romina Guerra, Elma Valverde, Elena Bartra, Tatiana Vargas, Fátima Gonzales, Sofía Paredes, Claudia Garay, Luz Castañeda y Oriana Shupingahua.
Hoy nuestra matadorcitas tienen un partido muy complicado con la selección de Arequipa, ambas selecciones jugarán para llevarse el quinto puesto.
Esperamos que las autoridades regionales brinden el apoyo necesario para que el vóley pucallpino vuelva a hacer temido de las otras selecciones como era en años anteriores. J.Castillo

Resultó herido durante conflicto predial en urb. Huerto Edén

Niño salva de morir baleado

Un menor de edad que nada tiene que ver en la invasión de una propiedad ajena, resultó herido por perdigones en una pierna durante el último enfrentamiento entre un grupo de delincuentes que pretenden posesionarse del terreno y la policía que llegó para desalojarlos.
El desalojo número séptimo a un grupo de invasores de la urbanización progresiva el Huerto de Edén, dejó como saldo dos personas heridas por impacto de perdigones entre ellos un niño. Mientras tanto, cada vez la situación se va volviendo más caótica en este sector. En la tarde, se desarrolló un nuevo desalojo entre los cuales, un menor de edad vecino de la urbanización Huerto Edén ubicado en el interior del km 8.600 de la carretera Federico Basadre margen izquierda, resultó herido por perdigones cuando corría para esconderse durante el enfrentamiento. Joel Santos, hijo del propietario del terreno, manifestó que le apena mucho lo que viene ocurriendo en la propiedad de su señor padre y lamenta también que los delincuentes que vienen invadiendo el terreno estén poniendo en riesgo la integridad de los vecinos de asentamientos humanos aledaños, como la de este menor.
El menor de iniciales MDPR, 7 años de edad, fue trasladado al hospital donde confirmaron que esta fuera de peligro, pero los galenos exhortaron a los padres de familia que tengan mucho cuidado con sus hijos durante el conflicto predial, ya que los delincuentes estarían utilizando armas hechizas. (Miller Murrieta)

BAJAJ LLEGA A PUCALLPA
CON SÚPER PRECIOS
pulsar NS125
S/4,699
BOXER BAJAJ 150
S/3,950
PRECIOS INCLUYEN TARJETA Y PLACA
Discover 125ST
S/3,950
pulsar NS200FI
S/7,999
Desde 1962 CROSLAND
CROSLAND STORES
Jr. Tarapacá 1073 - Coronel Portillo
Precios válidos solo en Pucallpa en la tienda Crosland Stores (Jr. Tarapacá 1073 - Coronel Portillo). Vigencia del 01/02/20 al 29/02/20. Precios incluyen IGV, ISC y trámite de placa y tarjeta. Stock mínimo 5 unidades. Stock limitado.
BAJAJ
LOVED IN 70 COUNTRIES

Alcalde de Cacatachi critica improvisación en lucha antidengue:

Hay 300 casos de dengue en Morales

Edgar Cotrina Vásquez, alcalde de Cacatachi mostró su disconformidad con el trabajo del sector salud para combatir el dengue.

Refirió que, en apariencia, la Diresa no tiene un plan de acción definido, a pesar que la región San Martín fue declarada en emergencia y donde existe más de un millón de soles de presupuesto. Dijo que siente que hay improvisación en las actividades que desarrolla el sector salud.

La autoridad refirió que Morales tienen más de 300 casos confirmados, seguido por Tarapoto y la Banda de Shilcayo. Confirmó que en Cacatachi los casos van en aumento y no debemos esperar que hayan más fallecidos.

El burgomaestre espera que desde la dirección regional en coordinación con la oficina de gestión del sector salud empiecen a realizar un plan de trabajo que asegure la salud de la población. (Yur Abanto)

Torrencial lluvia inunda puestos mercado central

Moyobamba, febrero 14.- La torrencial lluvia que soportó esta mañana la ciudad, terminó inundando varios puestos del mercado central, perjudicando las mercaderías.

Tras esta mala experiencia los comerciantes expresaron que no pensaban que pasarían por estos problemas en el interior del remodelado centro de abastos, a un año de su entrega.

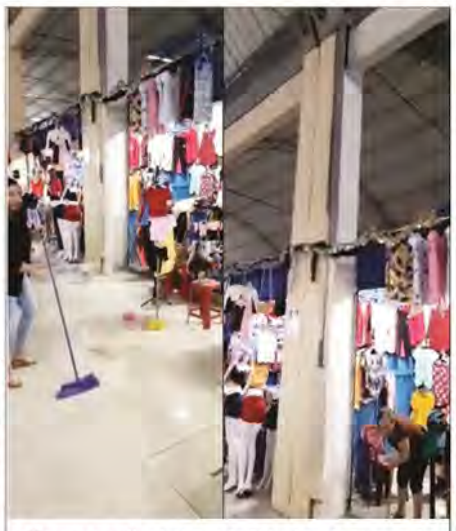

Torrencial lluvia inunda interior de mercado central afectando varios puestos

Señalaron que las canaletas no soportaron el volumen de agua de la lluvia haciendo que este rebalse, afectando a varios puestos de venta de productos de primera necesidad, así como del bazar.

Todo quedó registrado en videos que los propios comerciantes que filmaron con sus celulares, para que sirva de evidencia a la hora de reclamar ante las autoridades municipales.

Los comerciantes responsabilizan de manera directa a la comuna, ya que esta obra culminada no debía presentar este tipo de inconvenientes.

Los afectados tuvieron que retirar los productos perecibles para evitar que se malogren al mojarse por la lluvia.

Los pasadizos se tornaron peligrosos debido a que estaban mojados y generaban un peligro para las personas que caminaban por el lugar cuando realizaban sus compras del día, por lo que los comerciantes tuvieron que tomar sus escobas y trapeadores para retirar el agua que inundó parte de sus puestos.

Sobre el problema causado por la intensa lluvia, ninguna autoridad municipal se ha pronunciado. (J. Canales)

Velatorio del pasajero de la furgoneta que sufrió despiste por la carretera Cuñumbuque - Sisa

Alambrado de púas se enredaron en su cuello tras salir disparado de trimóvil

Pasajero de furgoneta muere durante despiste

Una persona fallecida y otras tres heridas fue el saldo de un accidente de tránsito ocurrido anoche en la carretera Cuñumbuque – San José de Sisa.

La tragedia se produjo luego que una moto furgoneta que venía procedente de la localidad de Caranayacu se despistara producto de una presunta mala maniobra del chofer.

El occiso fue identificado como Carlos Isuiza Salas, quien al momento del despiste salió disparado del trimóvil, terminando con el cuello enredado en un alambrado de púas de un terreno ubicado a un costado de la vía. Lamentablemente, las púas desgarraron el cuello de la víctima, quien murió desangrado a los pocos minutos.

En tanto, todos los heridos fueron trasladados hasta el hospital Minsa de Tarapoto debido a la gravedad de sus heridas, en vista que no pudieron ser atendidos en el puesto de salud de Cuñumbuque. (R. Gatica)

Por colapso de buzones en el barrio de Belén

Desagües contaminan quebrada Charhuayacu

Moyobamba, febrero 14 (especia).- Los desagües que discurren a causa del colapso de buzones del barrio de Belén, están contaminando la quebrada Charhuayacu .

Este problema podría generar un brote de alguna epidemia por contaminación ambiental afectando a este gran sector y a toda la población en general, señaló Arturo César Pascual, vecino de la zona.

Agregó que el chorro de donde se sacaba agua en tiempos de antaño cuando no había el servicio de agua potable en el barrio de Belén, podría contaminarse por la gran cantidad de aguas servidas que discurren por la quebrada Charhuyacu. Dijo que es necesario que se tomen medidas para evitar la contaminación.

Los vecinos indicaron que esto se produce a consecuencia de que la tubería de desagüe antigua se encuentra obstruida. A esto se suman los trabajos inconclusos que realizaron los representantes de la empresa mal llamada Mega Proyecto, que dejó la tubería averiada, originando que terminen por desembocar en la quebrada Charhuayacu.

Cuando se producen lluvias intensas, las aguas contaminadas ingresan a las viviendas poniendo en peligro la vida y la salud de los vecinos que tienen que vivir en medio de los malos olores. Por eso hacen un llamado a las autoridades para que se preocupen antes que se desate una epidemia. (J. Canales)

Colapso de buzones de desagüe contaminan quebrada Charhuayacu en el barrio de Belén

Hombre asesinó a cuchilladas a su expareja en San Valentín

Una mujer de 33 años, fue asesinada a cuchilladas por su exesposo en plena celebración tradicional del Día de San Valentín en la ciudad de Buenos Aires, Argentina.

Las pesquisas policiales detuvieron al responsable del asesinato en plena escena del crimen, quien en un comienzo intentó hacerles creer a los investigadores que su expareja se había suicidado como saldo de una violenta discusión, según informaciones del portal web Crónica de Argentina.Voceros de los tribunales revelaron que la víctima, fue localizada sin vida, tendida boca arriba y en una cama; asimismo, señalaron que tenía una herida de arma blanca en el muslo derecho.

Según fuentes cercanas al caso, la presencia de las lesiones en el cuerpo de la fallecida fue motivo suficiente para que detengan al sujeto.

Las autoridades manifestaron que se continúan realizando las investigaciones necesarias para poder imponer una sanción correcta al feminicida.

Ingrid Escamilla: conoce la historia de la joven víctima de feminicidio en México

El pasado 9 de febrero, Ingrid Escamilla fue víctima de feminicidio a manos de Erick Francisco Robledo Rosas. El sujeto de 46 años de edad resultó ser el esposo de la joven 21 años menor que él. Tras conocerse el crimen, muchos detalles de la vida de Ingrid han salido a la luz y muestran lo feliz que era, pese a que mantenía una relación tormentosa con Robles.

La joven era originaria de la Junta Auxiliar de Necaxa Canaditas en el municipio de Juan Galindo en la sierra norte de Puebla, culminó en el 2019 una maestría de Administración en la Benemérita Universidad de Puebla.

Por desgracia, un brutal feminicidio desechó todos sus sueños, el pasado 9 de febrero, a manos de su esposo Erick Francisco "N".

'El Asesino de Cumbres': Erika Peña Coss a 14 años del brutal asesinato de sus dos hermanos

Han transcurrido catorce años desde el cruel asesinato de los hermanos de Érika Peña Coss a manos de su expareja Diego Santoy Riveroll. Hoy, la protagonista de uno de los crímenes que remeció México ha logrado salir adelante y rehacer su vida.Luego de que el 'Caso Cumbres' se convirtiera en uno de los más sonados en los medios mexicanos durante el 2006, Érika Peña Coss decidió mantener un bajo perfil y vivir alejada de los reflectores.

Medios locales informan que la joven ha logrado seguir con su vida y, poco a poco, pudo superar el trágico final de sus pequeños hermanos.

Es así como, ocho años después de lo ocurrido, la mexicana contrajo matrimonio con un hombre llamado Mike Otto.La boda se llevó a cabo en la ciudad de San Miguel de Allende en el estado de Guanajuato y se caracterizó por lo discreta de la ceremonia.

Los invitados que asistieron al evento formaron parte de la tradicional costumbre de desfilar por las calles con artistas disfrazados de los novios. Pese a que se trataba de una ocasión especial, trascendió que los padres de Érika Peña Coss fueron los grandes ausentes de la velada.

¿Quién es la madre de Érika Peña Coss?

La madre de Érika Peña Coss, Tere Coss, era una reconocida conductora de Multimedios.

Sin embargo, luego del asesinato de sus hijos, la mujer abandonó la televisión y dejó de ser una figura pública.

Además, se dio a conocer que los padres de la joven habían decidido separarse y dirigir sus vidas por rumbos separados. Algunos medios informaron que la exconductora volvió a casarse y actualmente vive en la misma ciudad del incidente.

Hombre va preso por maltratar hasta sacarle el ojo a una perrita

Este viernes, un sujeto identificado con el nombre Jesús 'V' fue detenido por la Policía municipal de Ciudad Juárez (Chihuahua) en México por maltrato animal luego que enterrara una varilla de soldadura al ojo de su perrita, hasta provocarle la pérdida de este.

Las hermanas del presunto culpable no dudaron en denunciarlo tras lo ocurrido el pasado 12 de febrero. Por eso, el hombre podría ser sentenciado a dos años de prisión, según la ley de protección animal del Código Nacional de Procedimientos Penales.Durante la audiencia, gracias a las evidencias y testimonios, se comprobó que la perrita de nombre 'Leslie' fue atacada brutalmente por su dueño y, que al ensartarle la varilla de soldadura hizo que perdiera el ojo.Por el momento, el can se encuentra grave, según contó Margarita Edith Parra, directora de Ecología Municipal, institución que atendió al animal luego del brutal hecho.

Parra, como médica veterinaria, exigió que el enjuiciado recibiera justicia. Asimismo, celebró que sea la primera vez en el estado de Chihuahua que se tome una medida de prisión preventiva para quien maltrate animales.

Bulldog secuestrado hace 12 años aparece en pésimas condiciones de salud

Rescatistas encontraron a Hope, el bulldog francés que pasó 12 años desaparecido, en un tacho de basura en Fuencarral, Madrid.

El animal estaba casi moribundo, con claros indicios de desnutrición.

Cuando el perro fue hallado contaba con su chip, por lo que, al ser revisado por los rescatistas, se dieron cuenta que era el cachorro secuestrado y robado en 2007, cuyo dueño murió de pena al perderlo, según Clarín.

¿Tu hijo quiere hacerse un tatuaje? No te alarmes, mejor explícale esto...

El año pasado, mi hijo de 15 años me dijo que quería hacerse un tatuaje; instantáneamente empezaron a sonar toda clase de alarmas en mi cabeza, y mi primer pensamiento fue un rotundo "No".

Sin embargo (y este es el primer gran paso que hace la diferencia) en lugar de darle mi opinión o exhibir mis miedos y rechazo ante la idea, lo primero que hice fue indagar qué estaba pensando. ¿Por qué quería hacerse un tatuaje? ¿Sobre qué tema? ¿En qué parte del cuerpo? ¿Qué tan importante era para él hacerse el tatuaje?

Eso nos llevó a una interesante charla y, lo más importante, abrió la comunicación para que yo también pudiera expresar mi punto de vista sin que él se sintiera amenazado o cuestionado, al menos no directamente. Una vez que él me expuso sus motivos y qué era lo que tenía en mente, le dije que aunque no compartía su idea, respetaba sus deseos y quería que considerara algunas cosas antes.

Moda

Lo primero que le hice notar es que el tatuaje es como tener un hijo: prácticamente es para toda la vida, ya que removerlo es costoso y no siempre queda bien luego.

Si tomaba la decisión influido por la moda o en un arrebato de entusiasmo, luego podría arrepentirse y tener que cargar en su propio cuerpo con algo que le disgustaría durante el resto de su vida.

Apariencia

Cuando se es joven el futuro no existe, uno no piensa en entrevista de trabajo, ir a conocer a la familia de su novia, o hacer una presentación de negocios. Y para eso estamos los padres: para recordarles a nuestros hijos que la vida no siempre va a ser así, y que las decisiones que tomen ahora van a tener un impacto en el futuro.

Recuérdale a tu hijo que un día tendrá que ir a una entrevista de trabajo, o a reunirse con el representante de un banco para solicitar un préstamo, y que si el tatuaje está a la vista puede impactar de manera negativa el resultado.

Dolor

¿Sabe tu hijo cuánto duele hacerse un tatuaje? Si se lo pregunta a los amigos que tienen tatuajes, probablemente minimizarán el hecho de que realmente duele. Mi hijo odia las agujas, así que pensar en el dolor que conlleva fue una razón de peso para reconsiderarlo.

Salud

Como madre debes estar preparada para que quizá lo haga sin tu consentimiento y sin consultarte, así que es importante que le hables del riesgo de salud que implica hacerse un tatuaje de forma casera o en sitios no habilitados.

Hazle saber que, si no se utiliza una aguja esterilizada, corre el riesgo de contraer enfermedades peligrosas como el SIDA. En este punto le dije a mi hijo que aunque no estaba de acuerdo con que se hiciera un tatuaje, si decidía hacérselo estaba dispuesta a pagarlo a cambio de que se lo hiciera en un sitio que cumpliera con las normas de higiene.

Tatuaje temporal

Hoy en día en casi cualquier lugar se puede conseguir un tatuaje temporal por muy bajo costo. Así que con mi hijo llegamos al acuerdo de que se haría tatuajes temporales en diferentes partes del cuerpo y con diversos diseños hasta que encontrara uno con el que realmente se sintiera identificado. Y una vez que encontrara un tatuaje que realmente le gustara, se tomaría un mes para pensarlo, si al cabo de un mes seguía deseando hacerse el tatuaje, aunque no me gustara la idea yo lo apoyaría en su decisión.

Sé que no es fácil aceptar que nuestros pequeñines ya no son tan pequeños, y entender que llega un momento en sus vidas en que ya no podemos tomar más las decisiones por ellos, y debemos dejar que decidan y vivan con las consecuencias de sus actos.

Pero si en lugar de reaccionar tratamos de ponernos en su lugar y entenderlos, les expresamos nuestro punto de vista con honestidad, los ayudamos a analizar los pro y los contra, y luego los dejamos tomar una decisión razonada, aunque no hagan lo que nosotros queremos o esperamos habremos triunfado como padres: estaremos tranquilos de haber criado un hijo con capacidad de decisión propia y listo para enfrentar el futuro que escoja.

Dios quiere que leas su palabra y ores todos los días

La Buena Semilla

Comenzando desde Moisés, y siguiendo por todos los profetas, les declaraba en todas las Escrituras lo que de él decían. Lucas 24:27

Escudriñad las Escrituras; porque a vosotros os parece que en ellas tenéis la vida eterna; y ellas son las que dan testimonio de mí (Jesucristo). Juan 5:39

El siervo hebreo

El Antiguo Testamento aclara el Nuevo

La ley dada a Moisés para el pueblo de Israel incluía mandamientos relacionados con la vida social y familiar. He aquí, entre otros, lo que Dios le ordenaba a un amo con respecto a su siervo:

"Estas son las leyes que les propondrás. Si comprares siervo hebreo, seis años servirá; mas al séptimo saldrá libre, de balde. Si entró solo, solo saldrá; si tenía mujer, saldrá él y su mujer con él. Si su amo le hubiere dado mujer, y ella le diere hijos o hijas, la mujer y sus hijos serán de su amo, y él saldrá solo. Y si el siervo dijere: Yo amo a mi señor, a mi mujer y a mis hijos, no saldré libre; entonces su amo lo llevará ante los jueces, y le hará estar junto a la puerta o al poste; y su amo le horadará la oreja con lesna, y será su siervo para siempre" (Éxodo 21:1-6).

Detrás de la imagen del siervo hebreo reconocemos al Señor Jesús. Fue el único Hombre obediente que cumplió perfectamente la ley: amaba a su Dios. Como Siervo perfecto, hubiese podido salir libre, es decir, subir al cielo sin pasar por la muerte, pero entonces estaría solo. No habría tenido la compañía de una esposa, la Iglesia, conjunto de todos los verdaderos creyentes. Por lo tanto se dejó clavar en la cruz por amor: él pagó el precio. Dios cargó sobre él los pecados de todos los que creen.

1500 años antes de la venida de Jesús a la tierra, ese texto de Éxodo 21 nos remite a lo que Cristo hizo por la Iglesia.

Lectura: Génesis 49 - Mateo 28 - Salmo 22:22-24 - Proverbios 9:10-12

<Receta> del Día

Carapulcra

Ingredientes:

- ½ kilo de carne de cerdo
- ½ kilo de pollo
- ½ kilo de papa seca
- ½ taza de manteca o aceite
- 02 cebollas grandes picadas
- ½ cucharada de ajos molidos
- ½ taza de ají panca molida
- ½ taza de mani molido
- 02 tazas de caldo de pollo o cubito
- ¼ taza de vino dulce
- ¼ cucharadita de clavo de olor molido
- Sal, pimienta y comino
- Ají verde (amarillo) al gusto

Preparación:

Lavar la papa seca, remojarla un día antes de la preparación, colar. En un recipiente calentar la manteca o el aceite, freír los trozos de carne, retirar y en esa misma grasa añadir los ajos, cebolla, ají panca molida, ají verde, el clavo de olor, salpimentar. Una vez que este transparente el aderezo, agregar la papa seca, el caldo hirviendo, las carnes, el vino dulce. Mover bien y dejar hervir, cuando este casi listo añadir el maní tostado y molido. Cocinar a fuego suave un rato más, mover de vez en cuando para que no se pegue, hasta que la grasa suba a la superficie y la papa lista. Servir acompañado de arroz blanco.

Manchester City se pronunció después de ser castigado por la UEFA luego de incumplir el fair play financiero

Manchester City se mostró decepcionado y apelará al TAS tras ser excluido dos años de competiciones europeas

El Manchester City se mostró "decepcionado, pero no sorprendido" tras conocer la sanción que le ha impuesto la UEFA de no jugar competiciones europeas las dos próximas temporadas y anunció que recurrirá ante el Tribunal de Arbitraje Deportivo (TAS).

El club inglés no podrá disputar competiciones europeas correspondientes a las temporadas 2020-2021 y 2021-2022, además de haber recibido una multa de 30 millones de euros por "cometer graves infracciones" en las regulaciones de licencias de la UEFA y en los límites financieros.

En un comunicado remitido a los medios, el Manchester City ha asegurado estar "decepcionado, pero no sorprendido" ante esta sanción.

"El club siempre ha anhelado la necesidad principal de buscar un organismo y un proceso independientes para tratar de forma imparcial el cuerpo completo de evidencias irrefutables como soporte de su posición", explica el City.

"En diciembre de 2018, el Investigador Jefe de la UEFA anticipó públicamente el resultado y la sanción que pretendía imponer sobre el Manchester City, incluso antes de comenzar cualquier tipo de investigación. El consiguiente proceso, defectuoso y constantemente filtrado por parte de la UEFA, que él mismo supervisó dejaba pocas dudas acerca de cual sería el desenlace final. El Club remitió una queja formal ante el organismo disciplinario de la UEFA, una queja que fue validada por un fallo del TAS".

El conjunto inglés se queja de que ha sido un "caso iniciado por la UEFA, procesado por la UEFA y juzgado por la UEFA".

"Con este proceso discriminatorio ahora finalizado, el Club tratará de conseguir un juicio imparcial con la máxima celeridad posible y, por lo tanto, en primera instancia iniciará diligencias ante el Tribunal de Arbitraje Deportivo lo antes posible".

Ricardo Gareca aseguró que sigue considerando a Kevin Quevedo para la Selección Peruana

Ricardo Gareca ha manifestado de manera regular que no le cierra las puertas de la Selección Peruana a ningún futbolista y aquello aplica en el caso de Kevin Quevedo, que a pesar de los problemas extrafutbolísticos que ha tenido, como su desconvocatoria del grupo que asistió al Preolímpico, sigue siendo observado por el estratega.

Quevedo, que en la temporada 2019 de la Liga 1 fue el máximo anotador peruano, recibió su primera convocatoria al equipo mayor en el pasado setiembre, para los amistosos contra Ecuador y Brasil. Ante el 'Tri' jugó durante 14 minutos.

"Kevin Quevedo es un chico que debe ver su profesionalismo y analizar cosas para ser mejor jugador. Tiene condiciones y es permanentemente observado para la selección mayor", contó Gareca en entrevista con Gol Perú.

El delantero no renovó con Alianza Lima y su destino está en Brasil, donde los directivos de Goiás ya han confirmado acuerdo por su llegada, pero hasta el momento no se oficializa el fichaje.

Asimismo, el técnico de la Selección Peruana considera que hubo aspectos positivos del grupo que participó en el Preolímpico 2020, pese a que no avanzaron de la fase de grupos. "La Sub-23 nos dejó conclusiones importantes y hay jugadores que van a abastecer a la selección mayor. No nos fijamos solo en el resultado. En todos los partidos que vimos, compitieron al mismo nivel", indicó.

Boca Juniors: Miguel Ángel Russo reveló en qué fecha utilizará a Carlos Zambrano

Pese que esta semana realizó fútbol con sus demás compañeros, Carlos Zambrano tendrá que esperar para jugar por primera vez con la camiseta de Boca Juniors.

El entrenador xeneize Miguel Ángel Russo indicó que recién utilizará desde marzo al defensa peruano de 30 años, que llegó a Boca Juniors para realizar pretemporada. "Lo vamos llevando, sabíamos que esta situación nos iba a pasar. Vamos acortando los tiempos. Nosotros pensamos en marzo con todas las competencias y partidos que tenemos", declaró Russo en conferencia de prensa.El DT de Boca dijo que con la llegada de Zambrano tiene bien cubierta la zona central de la defensa. "Estoy conforme con un lugar que están Junior Alonso, Lisandro López, Carlos Izquierdoz y con él (Zambrano). Estoy conforme en muchas situaciones y de muchas formas. Un lugar que tenemos bien cubierto por suerte", manifestó.

Zambrano llegó a Boca a fines de enero luego de desvincularse del Dinamo de Kiev.

Boca Juniors lucha junto a River Plate por la Superliga Argentina. El equipo xeneize enfrentará a Central Cordóba, en calidad de visitante, por la fecha 20 del campeonato.

El Amigo Don Ñahui

ME CONTROLA AL MILÍMETRO

Mi flamante esposo quiere controlarme al milímetro. Cuando trato de hacer lo mío, me chantajea dándome a elegir entre él o mis amigas.Su relación posesiva se expresa en preguntas incómodas como ¿Por qué no me llamaste?", "ya saliste del trabajo hace mucho y aún no llegas a casa" o "¿por qué te llama tanto ese chico"?.Su lectora DEYLI,espera su consejo salvador.

RESPUESTA.
Lo mejor ante situaciones de esa naturaleza es conversar y dejar en claro que si él no pone de su parte y estas actitudes continúan la relación no puede continuar por el bien de los dos.Los especialistas sugieren estas acciones para evitar una relación absorbente:Expresa con sinceridad tus sentimientos y hablen del tema.Planea actividades que no involucren a tu pareja.Reencuéntrate con esas amigas que nos ves hace tiempo.Disfruta de un momento a solas. Ten tu propio espacio.No le des tu contraseña de Facebook u otras redes sociales.-Deja en claro que no debe revisar tu celular.Nunca pierdas tu identidad.

LABERINTO

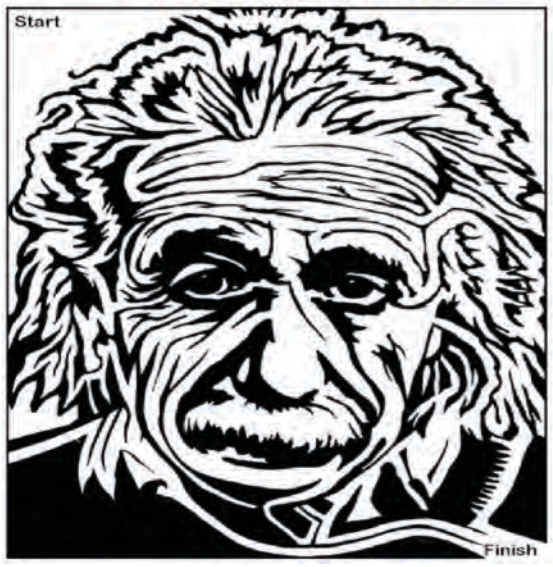

< Une los puntos >

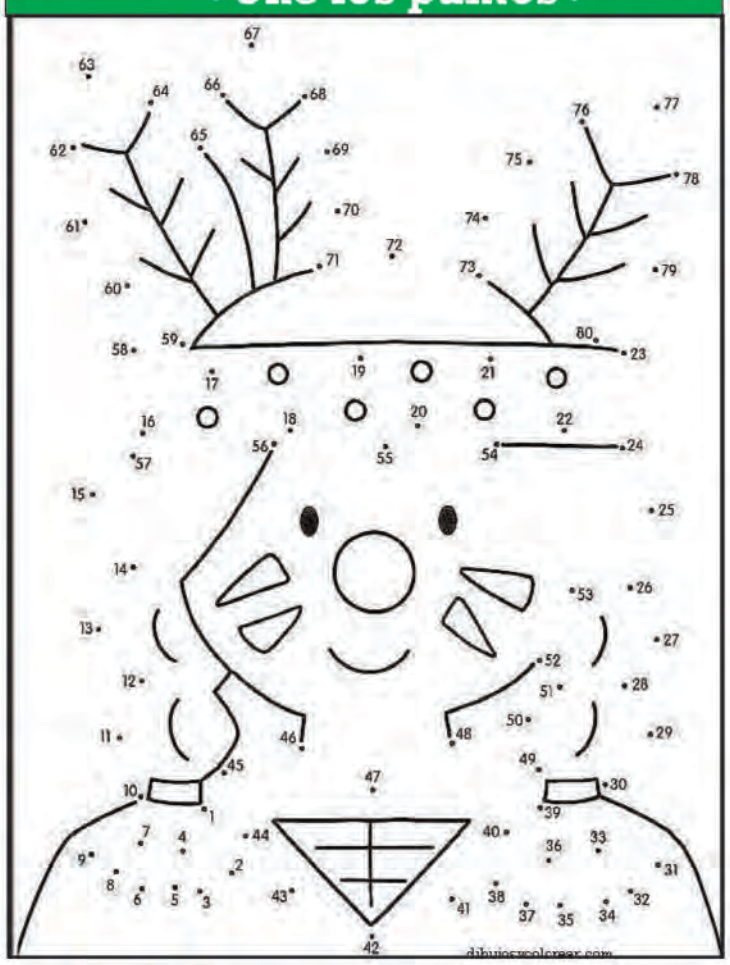

SUDOKU

	4		6		7		2	
8								9
		2	5		4	1		
	7		8	3	5		6	
	5						8	
	9		7	4	6		5	
		4	3		9	7		
7								5
	8		4		1		3	

2	1					7		8
	6	3	1				9	2
9			6	2			5	
			8		3	2	4	
		4		9		5		
	7	2	4		5			
	3			6	1			7
8	5				2	9	1	
1		7					3	5

Pupi ahora

Los idiomas más hablados del mundo (1ra parte)

- ☐ Chino mandarín
- ☐ Español
- ☐ Inglés
- ☐ Hindi
- ☐ Bengalí
- ☐ Portugués
- ☐ Ruso
- ☐ Japonés
- ☐ Alemán
- ☐ Coreano
- ☐ Wu

E	U	R	B	L	J	A	E	R	O	C	S	E	N	O	P	A	J
U	S	O	T	E	U	F	P	I	F	E	U	V	P	Y	H	L	E
M	A	P	U	N	N	E	S	U	T	L	N	O	Y	R	A	E	R
R	A	Y	A	B	I	G	E	S	O	Y	R	U	S	Y	U	M	U
I	P	N	V	Ñ	H	R	H	Ñ	B	T	E	H	U	B	J	S	F
N	U	O	D	Y	U	D	A	T	U	A	F	I	E	L	E	T	O
Z	L	E	R	A	E	P	F	D	I	U	L	N	R	G	I	I	Ñ
I	B	F	O	T	S	I	E	L	N	B	G	D	N	E	S	F	O
H	U	N	P	E	U	F	U	P	U	A	R	I	O	D	U	Y	L
N	O	S	A	N	O	G	B	H	L	U	M	P	Y	O	S	U	B
O	F	E	G	M	R	W	U	I	V	R	B	O	N	V	A	R	E
P	Y	L	O	D	E	Y	R	E	J	E	M	A	N	U	D	Y	T
A	V	G	P	A	R	L	Y	T	S	D	E	F	Y	I	L	A	G
J	E	N	U	F	I	N	A	S	U	R	P	L	E	W	H	U	Ñ
C	H	I	N	O	M	A	H	D	O	L	I	N	G	O	I	C	O
N	U	D	E	S	I	P	Ñ	C	W	E	W	O	Ñ	R	N	A	L

CMYK

Horoscopo

ARIES
Hoy permítase realizar un balance objetivo de todas las cosas que ha experimentado durante la semana. Le hará muy bien.

GEMINIS
Debería ordenar su agenda. Deberá empezar a planificar mejor sus actividades para no tener inconvenientes a futuro.

LEO
Prepárese ya que el éxito estará de su lado. Tendrá facilidad y todo a su favor para cumplir con las metas que se proponga.

LIBRA
Relájese, ya que disfrutará de una buena etapa personal, donde tendrá que restarle dramatismo a los contratiempos que podrían existir.

SAGITARIO
Durante esta jornada, podrían surgir situaciones confusas a causa de un malentendido. Lo mejor será que las aclare cuanto antes.

ACUARIO
Sepa que deberá esforzarse por ser más claro en cada cosa que diga, de lo contrario, sus palabras podrían ser mal interpretadas.

TAURO
No se detenga y avance por el camino hacia su meta. Hoy no será un día para distraerse con asuntos de poca importancia.

CÁNCER
Procure ser franco y reconozca sus errores. No vaya por el camino del engaño ya que podría correr el riesgo de ser descubierto.

VIRGO
Deberá aprovechar el momento, ya que empezarán a disolverse las trabas donde podrá lograr todo lo que se había propuesto anteriormente.

ESCORPIO
Demuestre un gesto amable o sonrisa con su entorno. Deje a un lado su soberbia ya que la oposición lunar no lo ayudará a relacionarse.

CAPRICORNIO
Necesitará aceptar los consejos de otros aunque a usted no le agrade. Alguien podría ayudarlo en su vida.

PISCIS
No es tiempo para que se proponga grandes logros. Sería ideal que procure ir resolviendo pequeñas cuestiones pendientes.

Jefferson Farfán responde a Melissa Klug con carta notarial y le exige 860 mil dólares

La conductora de televisión Magaly Medina reveló en su programa que el futbolista Jefferson Farfán respondió a la carta notarial de su expareja Melissa Klug con la misma medida legal para exigirle 860 mil dólares por hablar de él en diferentes canales de televisión.

"De verdad que esto sí es increíble, un jugador de fútbol, querido por la afición, exitoso, que ha trabajado duro toda su vida para lograr lo que tiene, pero no se puede creer que ya se deje manipular por sus abogados, igual Melissa", dijo la popular 'Urraca'.

Asimismo, Magaly Medina pidió a que Farfán y Klug piensen en sus hijos y conversen para solucionar sus diferencias. También, arremetió contra los abogados de ambos personajes públicos.

"Ya no pueden estar mandándose cartas notariales, piensen en sus hijos por una vez y hablen los dos a solas. Estos abogados si fueran buenos, los de Melissa y Jefferson, hace rato les hubieran convencido a los dos de juntarse. Los buenos abogados son conciliadores, estos parecen esos penalistas, pelear, pelear y pelear. Con abogados así, esos niños seguirán viendo a sus padres enfrentados en esta guerra que, además, por ser personajes tan públicos y mediáticos se convierte en todo un circo", manifestó.

Como se recuerda, hace unos días, Melissa Klug envió una carta notarial a Jefferson Farfán para pedirle 200 mil dólares.

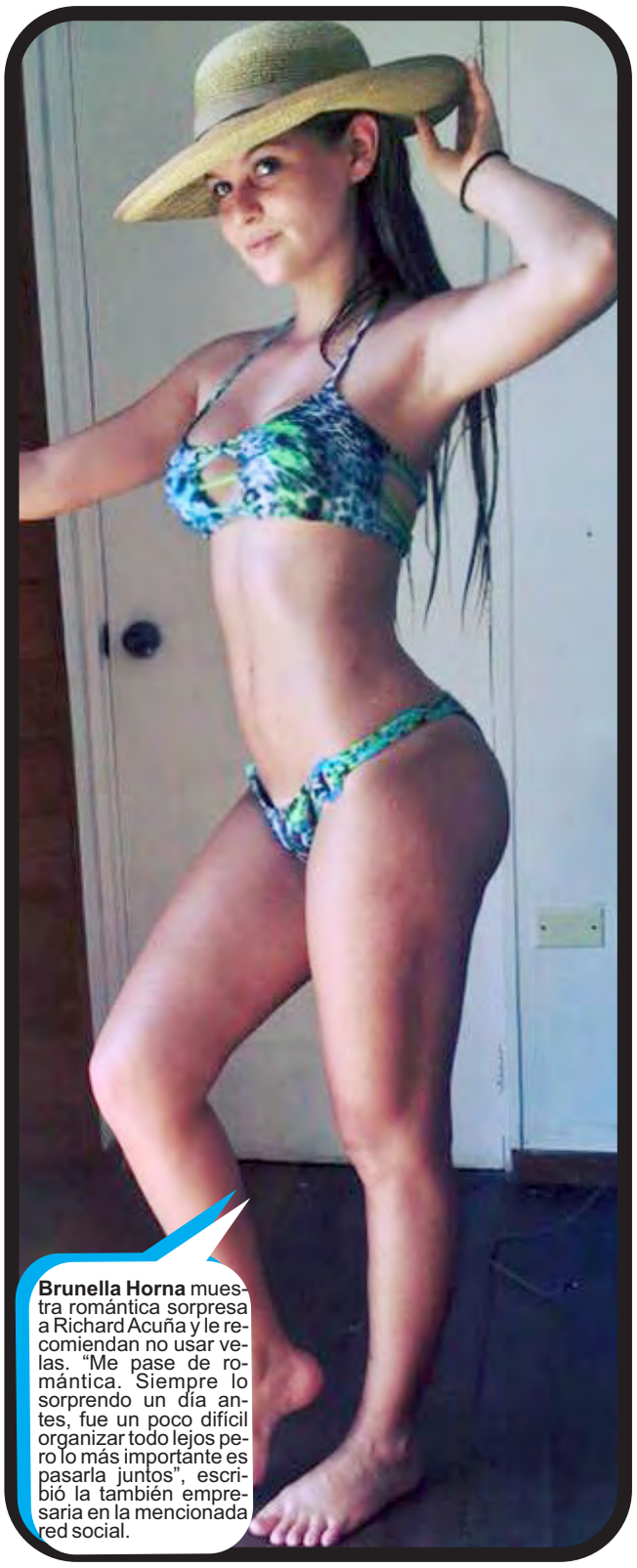

Brunella Horna muestra romántica sorpresa a Richard Acuña y le recomiendan no usar velas. "Me pase de romántica. Siempre lo sorprendo un día antes, fue un poco difícil organizar todo lejos pero lo más importante es pasarla juntos", escribió la también empresaria en la mencionada red social.

Con motivo de iniciarse el Carnaval Ucayalino febrero 2020 , Motoclub Charapas Rally viene organizando un espectáculo deportivo denominado CARNAVAL ENDURO el mismo que se realizara en las instalaciones de la Chacra del Chato el domingo 16 de Febrero , para el cual los charapas rally vienen preparando un circuito absolutamente extremo , con obstáculos de llantas , troncos , barro y subidas de montículos . Los mejores pilotos en este deporte confirman su participación en las categorías : Mecánica Nacional , Popus , Masters y las Categoría 230 cc y para los primeros lugares motivadores premios económicos además de regalos y sorpresas , todo esto nos cuentan estará matizado con el tradicional corte de la Humisha llena de regalos y un alegre grupo de músicos que al ritmo del bombo el redoblante y la quena pondrán a bailar a todos los asistentes . Charapas Rally así mismo se ha preocupado que los asistentes cuenten con un patio de comida con platos y bebidas de primera calidad, parque de estacionamiento , equipo de primeros auxilios y seguridad privada para tranquilidad del público , bien por este grupo de deportistas que siempre están dando muestras de trabajo en equipo y les deseamos EXITOS en su evento.

En el Año Nuevo 2020, Diario Ahora te regala 120 electrodomésticos

diario ahora

2do Sorteo 29 FEBRERO 11:00 am

Te Regala 10 Electrodomésticos todos los meses

Nombre y Apellido.....

DNI:..... Cel:..... Email:.....

Llena y recorta tu cupón y deposita en Jr. Zavala 675